

รายงานผลการปฏิบัติตามมาตรการป้องกัน  
และแก้ไขผลกระทบสิ่งแวดล้อม  
และมาตรการติดตามตรวจสอบผลกระทบสิ่งแวดล้อม



ฉบับปกปิดข้อมูลที่มีกฎหมายคุ้มครอง

โครงการเหมืองแร่หินอุตสาหกรรมชนิดหินปูน (เพื่ออุตสาหกรรมก่อสร้าง)  
ประทานบัตรที่ 21388/15469 ร่วมแผนผังโครงการทำเหมืองเดียวกันกับ  
ประทานบัตรที่ 21399/15856 และประทานบัตรที่ 21372/15606

บริษัท ทัศนาลบุรี จำกัด

ตำบลห้วยกะปิ

อำเภอเมือง จังหวัดชลบุรี

กรกฎาคม-ธันวาคม

2567



บริษัท ทอพ-คลาส คอนซัลแทนท์ จำกัด  
TOP-CLASS CONSULTANT CO.,LTD

บริษัท ทอพ-คลาส คอนซัลแทนท์ จำกัด

204 เมืองทอง 2/3 ซอยพัฒนาการ 53 ถนนพัฒนาการ เขตสวนหลวง กรุงเทพฯ 10250

โทรศัพท์: 0-2322-5758 โทรศัพท์มือถือ: 09-3595-7745 โทรสาร: 0-2322-5759

อีเมล: top-class204@hotmail.com

รายงานผลการปฏิบัติตามมาตรการป้องกัน  
และแก้ไขผลกระทบสิ่งแวดล้อม  
และมาตรการติดตามตรวจสอบผลกระทบสิ่งแวดล้อม



โครงการเหมืองแร่หินอุตสาหกรรมชนิดหินปูน (เพื่ออุตสาหกรรมก่อสร้าง)  
ประทานบัตรที่ 21388/15469 ร่วมแผนผังโครงการทำเหมืองเดียวกันกับ  
ประทานบัตรที่ 21399/15856 และประทานบัตรที่ 21372/15606

บริษัท ทศนาชลบุรี จำกัด

ตำบลห้วยกะปิ

อำเภอเมือง จังหวัดชลบุรี

กรกฎาคม-ธันวาคม

2567



บริษัท ทอพ-คลาส คอนซัลแทนท์ จำกัด  
TOP-CLASS CONSULTANT CO.,LTD

บริษัท ทอพ-คลาส คอนซัลแทนท์ จำกัด

204 เมืองทอง 2/3 ซอยพัฒนาการ 53 ถนนพัฒนาการ เขตสวนหลวง กรุงเทพฯ 10250

โทรศัพท์: 0-2322-5758 โทรศัพท์มือถือ: 09-3595-7745 โทรสาร: 0-2322-5759

อีเมล: top-class204@hotmail.com

 <p>บริษัท ทอพ-คลาส คอนซัลแทนท์ จำกัด TOP-CLASS CONSULTANT CO.,LTD</p>	<p>บริษัท ทอพ - คลาส คอนซัลแทนท์ จำกัด TOP-CLASS CONSULTANT CO.,LTD</p>
	<p>204 เมืองทอง 2/3 ซอยพัฒนาการ 53 ถนนพัฒนาการ เขตสวนหลวง กรุงเทพฯ 10250 204 Muangthong 2/3, Soi Patthanakarn 53, Patthanakarn Rd., Suanluang, Bangkok 10250 Tel : 0-2322-5758 Fax: 0-2322-5759 Email: top-class204@hotmail.com</p>

**หนังสือรับรองการจัดทำรายงานผลการปฏิบัติตามมาตรการป้องกัน  
และแก้ไขผลกระทบสิ่งแวดล้อม และมาตรการติดตามตรวจสอบผลกระทบสิ่งแวดล้อม  
โครงการเหมืองแร่หินอุตสาหกรรมชนิดหินปูน เพื่ออุตสาหกรรมก่อสร้าง**

วันที่ **21 ม.ค. 2568**



หนังสือรับรองฉบับนี้ ขอรับรองว่า บริษัท ทอพ-คลาส คอนซัลแทนท์ จำกัด เป็นผู้จัดทำรายงานผลการปฏิบัติตามมาตรการป้องกันและแก้ไขผลกระทบสิ่งแวดล้อม และมาตรการติดตามตรวจสอบผลกระทบสิ่งแวดล้อมโครงการเหมืองแร่หินอุตสาหกรรมชนิดหินปูน เพื่ออุตสาหกรรมก่อสร้าง ประทานบัตรที่ 21388/15469 ร่วมแผนผังโครงการทำเหมืองเดียวกันกับประทานบัตรที่ 21399/15856 และประทานบัตรที่ 21372/15606 ตั้งอยู่ที่ ตำบลห้วยกะปิ อำเภอเมือง จังหวัดชลบุรี ของ บริษัท ทัศนาศลบุรี จำกัด ฉบับประจำเดือน

( ) มกราคม-มิถุนายน พ.ศ.2567

(✓) กรกฎาคม-ธันวาคม พ.ศ.2567

( ) อื่นๆ (ระบุ).....

โดยมีคณะผู้จัดทำรายงาน ดังต่อไปนี้

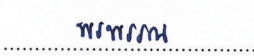
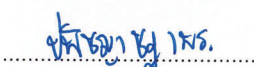
ผู้จัดทำรายงาน	ลายมือชื่อ	ตำแหน่ง
นางกัญญ์ณพิชญ์ สบประสงค์		ผู้อำนวยการ
นางสาวเจติยา ขวัญมา		ผู้อำนวยการ
นางสาวพรพรรณ เลิศกิจมั่นคง		นักวิชาการผู้จัดทำรายงาน
นางสาวปัทมาชญาพร ญาณเมธีสรณ์		นักวิชาการผู้จัดทำรายงาน

บริษัท วอเตอร์ อินเด็กซ์ แอนด์ คอนซัลแทนท์ จำกัด

ผู้เก็บตัวอย่างและวิเคราะห์คุณภาพ  
สิ่งแวดล้อม

ขอแสดงความนับถือ



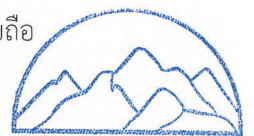

บริษัท ทอพ-คลาส คอนซัลแทนท์ จำกัด  
(นายดิเรก รัตนวิเศษ) TOP-CLASS CONSULTANT CO.,LTD

กรรมการผู้จัดการ





แบบใบอนุญาตประเภทนิติบุคคล

ใบอนุญาตเลขที่ ๒๖/๒๕๖๗

ใบอนุญาตเป็นผู้จัดทำรายงานการประเมินผลกระทบสิ่งแวดล้อมนิติบุคคล  
สำนักงานนโยบายและแผนทรัพยากรธรรมชาติและสิ่งแวดล้อม  
ออกใบอนุญาตฉบับนี้ให้เพื่อแสดงว่า

บริษัท ทอพ - คลาส คอนซัลแทนท์ จำกัด

เป็นผู้ได้รับอนุญาตให้เป็นผู้จัดทำรายงานการประเมินผลกระทบสิ่งแวดล้อม  
ตามกฎหมายกระทรวงการอนุญาตเป็นผู้จัดทำรายงานการประเมินผลกระทบสิ่งแวดล้อม

พ.ศ ๒๕๖๕

โดยมีอายุใบอนุญาตกำหนด ๓ ปี

ตั้งแต่วันที่ ๑๓ เดือน มกราคม พ.ศ ๒๕๖๘ ถึงวันที่ ๑๒ เดือน มกราคม พ.ศ ๒๕๗๑

โดยผู้ได้รับใบอนุญาตต้องปฏิบัติตามเงื่อนไขแนบท้ายใบอนุญาตนี้

ให้ไว้ ณ วันที่ ๑๓ เดือน ธันวาคม พ.ศ ๒๕๖๗

(นายประเสริฐ ศิริภาพร)

เลขาธิการสำนักงานนโยบายและแผนทรัพยากรธรรมชาติและสิ่งแวดล้อม



d08f3054

Signed by  
สำนักงานนโยบายและแผนทรัพยากรธรรมชาติและสิ่งแวดล้อม  
Office Of Natural Resources and Environmental Policy and  
Planning



เงื่อนไขที่ผู้รับใบอนุญาตจะต้องปฏิบัติ มีดังต่อไปนี้

(๑) จัดทำรายงานการประเมินผลกระทบสิ่งแวดล้อมด้วยความซื่อสัตย์สุจริต และพึงใช้ความระมัดระวังตามสมควรแก่หน้าที่ที่ได้รับทำนั้น

(๒) ไม่บิดเบือนข้อมูลที่จะนำเสนอ เพื่อหวังให้งานบรรลุเป้าหมาย

(๓) ไม่ลงลายมือชื่อเป็นผู้จัดทำรายงานการประเมินผลกระทบสิ่งแวดล้อม ในงานที่ตนไม่ได้รับทำหรือตรวจสอบด้วยตนเองหรือกระทำการใดที่แสดงให้ผู้อื่นเห็นว่าตนมีสิทธิที่จะปฏิบัติงานในวิชาชีพอื่นที่เป็นส่วนหนึ่งของเอกสารประกอบการจัดทำรายงานการประเมินผลกระทบสิ่งแวดล้อม

(๔) ไม่คัดลอกรายงานการประเมินผลกระทบสิ่งแวดล้อมทั้งหมดหรือบางส่วน จากรายงานการประเมินผลกระทบสิ่งแวดล้อมของผู้อื่น เว้นแต่จะได้รับอนุญาตจากผู้นั้น ยกเว้นเป็นการนำตัวเลขหรือข้อมูลบางส่วนมาใช้ในการอ้างอิงหรือการกำหนดมาตรการป้องกันและแก้ไขผลกระทบสิ่งแวดล้อมและมาตรการติดตามตรวจสอบผลกระทบสิ่งแวดล้อม

(๕) ไม่ละทิ้งงานที่ได้รับทำโดยไม่มีเหตุอันสมควร

(๖) ไม่ปลอมแปลงหรือให้ข้อมูลที่ผิดพลาดเกี่ยวกับคุณสมบัติประสบการณ์ หรือภาระความรับผิดชอบที่ผ่านมาของตน

(๗) ไม่แอบอ้างนำชื่อและ/หรือประวัติผลงานของผู้อื่นมาใช้ในการเสนองาน โดยไม่ได้รับอนุญาตจากเจ้าของชื่อนั้น และหากได้รับอนุญาตต้องมีหนังสือแสดงการยินยอม

(๘) ไม่โฆษณา เผยแพร่หรือประชาสัมพันธ์ข้อมูลที่ไม่ใช่ข้อเท็จจริง

(๙) กำหนดเงื่อนไขจำกัดขนาด ลักษณะ หรือประเภทของกิจการที่ผู้ได้รับใบอนุญาตจะมีสิทธิทำรายงาน ไม่มี

**รายงานผลการปฏิบัติตามมาตรการป้องกันและแก้ไขผลกระทบสิ่งแวดล้อม**  
**และมาตรการติดตามตรวจสอบผลกระทบสิ่งแวดล้อม**  
**โครงการเหมืองแร่หินอุตสาหกรรมชนิดหินปูน เพื่ออุตสาหกรรมก่อสร้าง**

1. ชื่อโครงการ: โครงการเหมืองแร่หินอุตสาหกรรมชนิดหินปูน เพื่ออุตสาหกรรมก่อสร้าง ประทานบัตรที่ 21388/15469  
ร่วมแผนผังโครงการเดียวกันกับประทานบัตรที่ 21399/15856 และประทานบัตรที่ 21372/15606
2. สถานที่ตั้ง: ตำบลห้วยกะปิ อำเภอเมือง จังหวัดชลบุรี
3. ชื่อเจ้าของโครงการ: บริษัท ทศนาชลบุรี จำกัด
4. สถานที่ติดต่อ: เลขที่ 45/11 หมู่ที่ 7 ตำบลห้วยกะปิ อำเภอเมือง จังหวัดชลบุรี 20000  
โทรศัพท์: 085-0707230 โทรสาร: ..... e-mail: .....
5. จัดทำโดย: บริษัท ทอพอ - คลาส คอนซัลแทนท์ จำกัด
6. โครงการได้รับความเห็นชอบในรายงานการประเมินผลกระทบสิ่งแวดล้อม:
  - ประทานบัตรที่ 21388/15469 ตามหนังสือเลขที่ วว.0804/13323 ลงวันที่ 12 ตุลาคม 2543
  - ประทานบัตรที่ 21372/15606 ตามหนังสือเลขที่ วว.0804/6751 ลงวันที่ 25 มิถุนายน 2545
  - ประทานบัตรที่ 21399/15856 ตามหนังสือเลขที่ ทส. 1009.2/6045 ลงวันที่ 7 สิงหาคม 2551ออกโดยสำนักงานนโยบายและแผนทรัพยากรธรรมชาติและสิ่งแวดล้อม
7. โครงการได้นำเสนอรายงานผลการปฏิบัติตามมาตรการฯ ครึ่งสุดท้าย: ฉบับเดือนมกราคม-มิถุนายน 2567
8. รายละเอียดโครงการ
  - ลักษณะ/ประเภทโครงการ: โครงการเหมืองแร่หินอุตสาหกรรมชนิดหินปูน เพื่ออุตสาหกรรมก่อสร้าง
  - ขนาดพื้นที่โครงการ/ระยะทาง: เนื้อที่ 284-3-74 ไร่
    - ประทานบัตรที่ 21388/15469 มีเนื้อที่ 148-1-29 ไร่
    - ประทานบัตรที่ 21399/15856 มีเนื้อที่ 35-2-19 ไร่
    - ประทานบัตรที่ 21372/15606 มีเนื้อที่ 101-0-26 ไร่
  - กิจกรรมในโครงการ (โดยสรุป)
    - \* การบำบัดน้ำเสีย: โครงการจัดให้พื้นที่ต่ำสุดของหน้าเหมืองเป็นบ่อรับน้ำไหลบ่าที่ไหลผ่านพื้นที่โครงการ พร้อมทั้งมีเครื่องสูบน้ำจากบ่อดังกล่าวไปยังบ่อดักตะกอน เพื่อใช้ในการดำเนินกิจกรรมต่างๆ ของโครงการ รวมทั้งมีการสร้างคูระบายน้ำและทำการขุดลอกคูระบายน้ำและบ่อดักตะกอนอย่างน้อยปีละ 1 ครั้ง ก่อนถึงฤดูฝนเพื่อให้รองรับปริมาณน้ำฝนอย่างมีประสิทธิภาพ
    - \* อาชีวอนามัยและความปลอดภัย: โครงการจัดเตรียมและกำชับให้พนักงานสวมใส่อุปกรณ์ป้องกันอันตรายส่วนบุคคล เช่น หมวกนิรภัย รองเท้านิรภัย ถุงมือนิรภัย หน้ากากกันฝุ่น เครื่องป้องกันตาและหู ฯลฯ ตามความเหมาะสมของลักษณะงาน พร้อมทั้งมีการตรวจสอบสภาพพนักงานเป็นประจำ อย่างน้อยปีละ 1 ครั้ง โดยตรวจสอบร่างกายโดยทั่วไป ได้แก่ ความสามารถในการได้ยิน ระบบทางเดินหายใจ ระบบประสาทในการรับรู้ และการเอ็กซเรย์ปอด
    - \* การจัดการขยะมูลฝอย/กากของเสีย: .....

## สารบัญ

	หน้า
สารบัญ	I
สารบัญรูป	IV
สารบัญตาราง	VII
บทที่ 1 บทนำ .....	1-1
1.1 ความเป็นมาของการจัดทำรายงาน .....	1-1
1.2 รายละเอียดโครงการโดยสังเขป .....	1-3
1.3 ลักษณะการดำเนินงานของโครงการ .....	1-5
1.4 แผนการดำเนินการเพื่อการติดตามตรวจสอบคุณภาพสิ่งแวดล้อม .....	1-9
บทที่ 2 การตรวจติดตามการปฏิบัติตามมาตรการป้องกัน และแก้ไขผลกระทบสิ่งแวดล้อม .....	2-1
2.1 การดำเนินการ .....	2-1
2.2 สรุปผลการตรวจติดตาม .....	2-2
บทที่ 3 การติดตามตรวจสอบคุณภาพสิ่งแวดล้อม .....	3-1
3.1 วัตถุประสงค์ .....	3-1
3.2 รายละเอียดการตรวจวัดคุณภาพสิ่งแวดล้อม .....	3-1
3.2.1 การตรวจวัดคุณภาพอากาศ .....	3-1
3.2.2 การตรวจวัดระดับเสียง .....	3-2
3.2.3 การตรวจวัดแรงสั่นสะเทือน .....	3-2
3.2.4 การตรวจวัดคุณภาพน้ำ .....	3-3
3.2.5 การตรวจวัดค่าความทึบแสง .....	3-3
3.3 ผลการตรวจวัดคุณภาพสิ่งแวดล้อม .....	3-5
3.3.1 ผลการตรวจวัดคุณภาพอากาศ .....	3-5
3.3.2 ผลการตรวจวัดระดับเสียง .....	3-11
3.3.3 ผลการตรวจวัดแรงสั่นสะเทือน .....	3-17
3.3.4 ผลการตรวจวิเคราะห์คุณภาพน้ำ .....	3-26
3.3.5 ผลการตรวจวัดค่าความทึบแสง .....	3-44
3.4 การดำเนินการครั้งต่อไป .....	3-46



## สารบัญ (ต่อ)

สารบัญ	หน้า
<b>ภาคผนวก ก</b> สำเนาการพิจารณารายงานการวิเคราะห์ผลกระทบสิ่งแวดล้อม มาตรการป้องกันและแก้ไขผลกระทบสิ่งแวดล้อม และมาตรการติดตามตรวจสอบ คุณภาพสิ่งแวดล้อม และสำเนาประทานบัตร	ก
<b>ภาคผนวก ก1</b> สำเนาผลการพิจารณารายงานการวิเคราะห์ผลกระทบสิ่งแวดล้อมฯ คำขอประทานบัตรที่ 25/2539 (ประทานบัตรที่ 21388/15469) ของห้างหุ้นส่วนจำกัด ทศนาชลบุรี	ก-1
<b>ภาคผนวก ก2</b> สำเนาผลการพิจารณารายงานการวิเคราะห์ผลกระทบสิ่งแวดล้อมฯ และมาตรการป้องกันและแก้ไขผลกระทบสิ่งแวดล้อมฯ คำขอประทานบัตรที่ 1/2547 (ประทานบัตรที่ 21399/15856) ของ บริษัท ทศนาชลบุรี จำกัด	ก-2
<b>ภาคผนวก ก3</b> สำเนามาตรการป้องกันและแก้ไขผลกระทบสิ่งแวดล้อมฯ คำขอต่ออายุประทานบัตรที่ 1/2553 (ประทานบัตรที่ 21372/15606) ร่วมแผนผังโครงการทำเหมืองเดียวกันกับประทานบัตรที่ 21388/15469 ของ ห้างหุ้นส่วนจำกัด ทศนาชลบุรี	ก-3
<b>ภาคผนวก ก4</b> สำเนามาตรการป้องกันและแก้ไขผลกระทบสิ่งแวดล้อมฯ (เพิ่มเติม) สำหรับการขอเปลี่ยนแปลงผังโครงการทำเหมือง ประทานบัตรที่ 21372/15606, ประทานบัตรที่ 21388/15496 และประทานบัตรที่ 21399/15856 ของบริษัท ทศนาชลบุรี จำกัด	ก-4
<b>ภาคผนวก ก5</b> สำเนาผลการพิจารณาแผนการฟื้นฟูพื้นที่จากการทำเหมืองแร่ และมาตรการ ป้องกันและแก้ไขผลกระทบสิ่งแวดล้อมฯ (ฉบับแก้ไข) สำหรับคำขอต่ออายุ ประทานบัตรที่ 3/2559 (ประทานบัตรที่ 21388/15469) ร่วมแผนผังโครงการ ทำเหมืองเดียวกันกับคำขอต่ออายุประทานบัตรที่ 4/2559 (ประทานบัตรที่ 21399/15856) และประทานบัตรที่ 21372/15606 ของบริษัท ทศนาชลบุรี จำกัดฯ	ก-5
<b>ภาคผนวก ก6</b> สำเนาประทานบัตรที่ 21388/15469, ประทานบัตรที่ 21399/15856 และประทานบัตรที่ 21372/15606 ของบริษัท ทศนาชลบุรี จำกัด	ก-6
<b>ภาคผนวก ข</b> เอกสารเปลี่ยนชื่อบริษัท	ข
<b>ภาคผนวก ค</b> รายงานผลการตรวจวัดคุณภาพสิ่งแวดล้อมประจำเดือนเมษายน 2567	ค
<b>ภาคผนวก ง</b> มาตรฐานคุณภาพสิ่งแวดล้อมที่เกี่ยวข้อง	ง
<b>ภาคผนวก จ</b> หนังสืออนุญาตขึ้นทะเบียนห้องปฏิบัติการวิเคราะห์เอกชน	จ
<b>ภาคผนวก ฉ</b> เอกสารสอบเทียบความถูกต้องของเครื่องมือทดสอบ	ฉ
<b>ภาคผนวก ช</b> บันทึกปริมาณการใช้วัตถุระเบิด	ช

สารบัญ (ต่อ)

สารบัญ	หน้า
ภาคผนวก ซ รายงานผลตรวจสุขภาพพนักงาน ประจำปี 2567	ซ
ภาคผนวก ณ รายงานแผนและผลการดำเนินงานฟื้นฟูพื้นที่ที่ผ่านการทำเหมือง ประจำปี 2567	ณ
ภาคผนวก ญ บัญชีกองทุนพัฒนาหมู่บ้านรอบพื้นที่เหมืองแร่ บัญชีกองทุนเผื่อสำรองสุขภาพสำหรับ โครงการเหมืองแร่ และกองทุนฟื้นฟูพื้นที่ทำเหมือง	ญ
ภาคผนวก ฎ การมีส่วนร่วมกับชุมชน	ฎ
ภาคผนวก ฏ การแต่งตั้งคณะกรรมการมวชนสัมพันธ์ และรายงานการประชุมคณะกรรมการมวชนสัมพันธ์	ฏ
ภาคผนวก ฐ รายงานผลการปฏิบัติตามมาตรการป้องกันและแก้ไข ผลกระทบสิ่งแวดล้อมฯ จัดทำโดยวิศวกรควบคุมการทำเหมือง	ฐ
ภาคผนวก ท รางวัลต่างๆ ที่ได้รับ	ท

## สารบัญรูป

สารบัญ	หน้า
รูปที่ 1-1: ตำแหน่งที่ตั้งโครงการ .....	1-4
รูปที่ 1-2: แผนผังโครงการทำเหมืองของโครงการ .....	1-6
รูปที่ 1-3: แสดงแบบแปลนการระเบิด .....	1-7
รูปที่ 2-1: การทำเหมืองแบบชั้นบันได .....	2-51
รูปที่ 2-2: ป้ายแสดงรายละเอียดโครงการและเวลาระเบิด .....	2-51
รูปที่ 2-3: หอสัญญาณเตือนการระเบิด .....	2-51
รูปที่ 2-4: การปิดคลุมโรงโม่หิน .....	2-51
รูปที่ 2-5: การปิดคลุมสายพานลำเลียง .....	2-51
รูปที่ 2-6: การปิดคลุมยั้งรับหินใหญ่ .....	2-51
รูปที่ 2-7: ปลอกวางปลายสายพาน .....	2-52
รูปที่ 2-8: ระบบสเปรย์น้ำของโรงโม่ .....	2-52
รูปที่ 2-9: การปิดคลุมรถบรรทุกแร่ .....	2-52
รูปที่ 2-10: ป้ายควบคุมความเร็วรถบรรทุก .....	2-52
รูปที่ 2-11: สภาพเส้นทางขนส่งแร่ .....	2-52
รูปที่ 2-12: การฉีดพรมน้ำบริเวณหน้าเหมือง .....	2-52
รูปที่ 2-13: การฉีดพรมน้ำบริเวณโรงโม่ .....	2-52
รูปที่ 2-14: การฉีดพรมน้ำบนเส้นทางขนส่งแร่ .....	2-53
รูปที่ 2-15: การสวมอุปกรณ์ป้องกันอันตราย ส่วนบุคคลของพนักงาน .....	2-53
รูปที่ 2-16: การเว้นแนวเขตไม่ทำเหมือง .....	2-53
รูปที่ 2-17: การปลูกต้นไม้บนคันทำนบดิน .....	2-53
รูปที่ 2-18: การปลูกต้นไม้ริมเส้นทางขนส่งแร่ .....	2-53
รูปที่ 2-19: การปลูกต้นไม้บริเวณขอบบ่อเหมือง .....	2-53
รูปที่ 2-20: บ่อรับน้ำของชุมชนเหมือง .....	2-53
รูปที่ 2-21: เครื่องสูบน้ำ .....	2-53
รูปที่ 2-22: บ่อตกตะกอน .....	2-54
รูปที่ 2-23: การตรวจสอบน้ำหน้ารถบรรทุก .....	2-54
รูปที่ 2-24: ห้องสุขา .....	2-54



## สารบัญรูป (ต่อ)

สารบัญ	หน้า
รูปที่ 2-25: น้ำดื่ม .....	2-54
รูปที่ 2-26: รถเจาะระเบิดแบบตีนตะขาบ.....	2-54
รูปที่ 2-27: การปลูกต้นไม้บริเวณโรงโม่หิน.....	2-54
รูปที่ 2-28: การฉีดพรมน้ำบริเวณลานกองแร่ .....	2-54
รูปที่ 2-29: จุดล้างล้อรถบรรทุก.....	2-54
รูปที่ 2-30: ป้ายเตือนเขตพื้นที่การทำเหมืองแร่.....	2-55
รูปที่ 2-31: บอร์ดประชาสัมพันธ์ ผลการตรวจวัดคุณภาพสิ่งแวดล้อม .....	2-55
รูปที่ 2-32: คูระบายน้ำ.....	2-55
รูปที่ 2-33: คันทำนบกั้น.....	2-55
รูปที่ 2-34: การเว้นเขตไม่ทำเหมืองบริเวณหุดหลักฐานที่ 14-1-2-3-4-5-6-7-8-9-10 (ประทานบัตรที่ 21372/15606) .....	2-55
รูปที่ 2-35: คันทำนบกั้นและคูระบายน้ำบริเวณขอบบ่อเหมืองด้านที่ติดกับโรงโม่หิน .....	2-56
รูปที่ 2-36: แนวกำแพงรอบพื้นที่โครงการ.....	2-56
รูปที่ 3-1: จุดตรวจวัดคุณภาพอากาศ .....	3-6
รูปที่ 3-2: ผลการตรวจวัดความเข้มข้นของฝุ่นละอองรวม หรือความเข้มข้นของฝุ่นละอองขนาดไม่เกิน 100 ไมครอน (TSP) ที่สถานีต่างๆ ในเดือนตุลาคม 2567.....	3-7
รูปที่ 3-3: ผลการตรวจวัดความเข้มข้นของฝุ่นละอองขนาดไม่เกิน 10 ไมครอน (PM10) ที่สถานีต่างๆ ในเดือนตุลาคม 2567 .....	3-7
รูปที่ 3-4: กราฟเปรียบเทียบผลการตรวจวัดความเข้มข้นของฝุ่นละอองรวม หรือความเข้มข้นของฝุ่นละออง ขนาดไม่เกิน 100 ไมครอน (TSP) ที่สถานีต่างๆ ในช่วงที่ผ่านมาจนถึงปัจจุบัน.....	3-9
รูปที่ 3-5: กราฟเปรียบเทียบผลการตรวจวัดความเข้มข้นของฝุ่นละอองขนาดไม่เกิน 10 ไมครอน (PM10) ที่สถานีต่างๆ ในช่วงที่ผ่านมาจนถึงปัจจุบัน.....	3-10
รูปที่ 3-6: จุดตรวจวัดระดับเสียง.....	3-12
รูปที่ 3-7: กราฟเปรียบเทียบระดับเสียงเฉลี่ย 24 ชั่วโมง ( $L_{eq}$ 24 hr.) ที่สถานีต่างๆ ในเดือนตุลาคม 2567....	3-13
รูปที่ 3-8: กราฟเปรียบเทียบระดับเสียงสูงสุด ( $L_{max}$ ) ที่สถานีต่างๆ ในเดือนตุลาคม 2567.....	3-13
รูปที่ 3-9: กราฟเปรียบเทียบระดับเสียงเฉลี่ย 24 ชั่วโมง ( $L_{eq}$ 24 hr.) ที่สถานีต่างๆ ในช่วงที่ผ่านมาถึงปัจจุบัน.....	3-15

## สารบัญรูป (ต่อ)

สารบัญ	หน้า
รูปที่ 3-10: กราฟเปรียบเทียบระดับเสียงสูงสุด ( $L_{max}$ ) ที่สถานีต่างๆ ในช่วงที่ผ่านมาถึงปัจจุบัน .....	3-16
รูปที่ 3-11: จุดตรวจวัดแรงสั่นสะเทือน .....	3-19
รูปที่ 3-12: จุดเก็บตัวอย่างคุณภาพน้ำผิวดิน .....	3-28
รูปที่ 3-13: จุดเก็บตัวอย่างคุณภาพน้ำใต้ดิน .....	3-29
รูปที่ 3-14: กราฟเปรียบเทียบผลการวิเคราะห์ค่าความกระด้างของ baseline data ในน้ำบาดาล .....	3-31
รูปที่ 3-15: กราฟเปรียบเทียบค่า pH ของน้ำผิวดิน ในช่วงที่ผ่านมาจนถึงปัจจุบัน .....	3-37
รูปที่ 3-16: กราฟเปรียบเทียบค่าความขุ่นของน้ำผิวดิน ในช่วงที่ผ่านมาจนถึงปัจจุบัน .....	3-37
รูปที่ 3-17: กราฟเปรียบเทียบปริมาณของแข็งแขวนลอยทั้งหมดของน้ำผิวดิน ในช่วงที่ผ่านมาจนถึงปัจจุบัน .....	3-38
รูปที่ 3-18: กราฟเปรียบเทียบปริมาณของแข็งละลายได้ทั้งหมดของน้ำผิวดิน ในช่วงที่ผ่านมาจนถึงปัจจุบัน .....	3-38
รูปที่ 3-19: เปรียบเทียบปริมาณความกระด้างทั้งหมดของน้ำผิวดิน ในช่วงที่ผ่านมาจนถึงปัจจุบัน .....	3-39
รูปที่ 3-20: กราฟเปรียบเทียบปริมาณซัลเฟตทั้งหมดของน้ำผิวดิน ในช่วงที่ผ่านมาจนถึงปัจจุบัน .....	3-39
รูปที่ 3-21: กราฟเปรียบเทียบปริมาณเหล็กทั้งหมดของน้ำผิวดิน ในช่วงที่ผ่านมาจนถึงปัจจุบัน .....	3-40
รูปที่ 3-22: กราฟเปรียบเทียบค่า pH ของน้ำใต้ดิน ในช่วงที่ผ่านมาจนถึงปัจจุบัน .....	3-40
รูปที่ 3-23: กราฟเปรียบเทียบค่าความขุ่น ที่สถานีต่างๆ ของน้ำใต้ดิน ในช่วงที่ผ่านมาจนถึงปัจจุบัน .....	3-41
รูปที่ 3-24: กราฟเปรียบเทียบปริมาณของแข็งแขวนลอยทั้งหมด ที่สถานีต่างๆ ของน้ำใต้ดิน ในช่วงที่ผ่านมาจนถึงปัจจุบัน .....	3-41
รูปที่ 3-25: กราฟเปรียบเทียบปริมาณของแข็งละลายได้ทั้งหมด ที่สถานีต่างๆ ของน้ำใต้ดิน ในช่วงที่ผ่านมาจนถึงปัจจุบัน .....	3-42
รูปที่ 3-26: เปรียบเทียบปริมาณซัลเฟตทั้งหมด ที่สถานีต่างๆ ของน้ำใต้ดิน ในช่วงที่ผ่านมาจนถึงปัจจุบัน .....	3-42
รูปที่ 3-27: กราฟเปรียบเทียบปริมาณความกระด้างทั้งหมด ที่สถานีต่างๆ ของน้ำใต้ดิน ในช่วงที่ผ่านมาจนถึงปัจจุบัน .....	3-43
รูปที่ 3-28: กราฟเปรียบเทียบปริมาณเหล็กทั้งหมด ที่สถานีต่างๆ ของน้ำใต้ดิน ในช่วงที่ผ่านมาจนถึงปัจจุบัน .....	3-43
รูปที่ 3-29: การตรวจวัดค่าความทึบแสง .....	3-44
รูปที่ 3-30: กราฟแสดงผลการตรวจวัดค่าความทึบแสงบริเวณปากโม้แรก ในเดือนตุลาคม 2567 .....	3-45
รูปที่ 3-31: กราฟแสดงผลการตรวจวัดค่าความทึบแสงบริเวณปากโม้แรก ในช่วงที่ผ่านมาถึงปัจจุบัน .....	3-46

## สารบัญตาราง

สารบัญ	หน้า
ตารางที่ 1-1: การดำเนินการติดตามตรวจสอบคุณภาพสิ่งแวดล้อมของโครงการ .....	1-10
ตารางที่ 2-1: แบบรายงานผลการปฏิบัติตามมาตรการป้องกันและแก้ไขผลกระทบสิ่งแวดล้อม โครงการเหมืองแร่หินอุตสาหกรรมชนิดหินปูน เพื่อการก่อสร้าง คำขอประทานบัตรที่ 25/2539 (ประทานบัตรที่ 21388/15469) ของห้างหุ้นส่วนจำกัด หัตถาชนบุรี ตั้งอยู่ที่ ตำบลห้วยกะปิ อำเภอเมือง จังหวัดชลบุรี .....	2-4
ตารางที่ 2-2: แบบรายงานผลการปฏิบัติตามมาตรการป้องกันและแก้ไขผลกระทบสิ่งแวดล้อม และมาตรการติดตามตรวจสอบคุณภาพสิ่งแวดล้อม โครงการเหมืองแร่หินอุตสาหกรรมชนิดหินปูน เพื่ออุตสาหกรรมก่อสร้าง คำขอประทานบัตรที่ 1/2547 (ประทานบัตรที่ 21399/15856) ของ บริษัท หัตถาชนบุรี จำกัด ตั้งอยู่ หมู่ที่ 7 ตำบลห้วยกะปิ อำเภอเมือง จังหวัดชลบุรี .....	2-10
ตารางที่ 2-3: แบบรายงานผลการปฏิบัติตามมาตรการป้องกันและแก้ไขผลกระทบ สำหรับคำขอต่ออายุ ประทานบัตรที่ 1/2553 (ประทานบัตรที่ 21372/15606) ร่วมแผนผังโครงการทำเหมืองเดียวกันกับ ประทานบัตรที่ 21388/15469 โครงการเหมืองแร่หินอุตสาหกรรมชนิดหินปูน เพื่ออุตสาหกรรมก่อสร้าง ของห้างหุ้นส่วนจำกัด หัตถาชนบุรี ตั้งอยู่ที่ ตำบลห้วยกะปิ อำเภอเมือง จังหวัดชลบุรี .....	2-27
ตารางที่ 2-4: แบบรายงานผลการปฏิบัติตามมาตรการป้องกันและแก้ไขผลกระทบสิ่งแวดล้อม (เพิ่มเติม) สำหรับการขอเปลี่ยนแปลงแผนผังโครงการทำเหมือง ประทานบัตรที่ 21372/15606, ประทานบัตรที่ 21388/15469 และประทานบัตรที่ 21399/15856 ของบริษัท หัตถาชนบุรี จำกัดฯ ร่วมแผนผังโครงการทำเหมืองเดียวกัน โครงการเหมืองแร่หินอุตสาหกรรมชนิดหินปูนและ หินแกรนิต เพื่ออุตสาหกรรมก่อสร้าง ตั้งอยู่ที่ ตำบลห้วยกะปิ อำเภอเมือง จังหวัดชลบุรี .....	2-35
ตารางที่ 2-5: แบบรายงานผลการปฏิบัติตามมาตรการป้องกันและแก้ไขผลกระทบสิ่งแวดล้อม (ฉบับแก้ไข) สำหรับคำขอต่ออายุประทานบัตรที่ 3/2559 (ประทานบัตรที่ 21388/15469) ร่วมแผนผังโครงการทำเหมืองเดียวกันกับคำขอต่ออายุประทานบัตรที่ 4/2559 (ประทานบัตรที่ 21399/15856) และประทานบัตรที่ 21372/15606 ของบริษัท หัตถาชนบุรี จำกัดฯ โครงการเหมืองแร่หินอุตสาหกรรมชนิดหินปูนและหินแกรนิต เพื่ออุตสาหกรรมก่อสร้าง ตั้งอยู่ที่ ตำบลห้วยกะปิ และตำบลหนองช้างคอก อำเภอเมือง จังหวัดชลบุรี .....	2-42
ตารางที่ 3-1: ตัวแปรและวิธีวิเคราะห์คุณภาพน้ำ .....	3-3
ตารางที่ 3-2: สรุปจุดตรวจวัดต่างๆ ของโครงการ .....	3-4



## สารบัญตาราง (ต่อ)

สารบัญ	หน้า
ตารางที่ 3-3: ผลการตรวจวัดคุณภาพอากาศเดือนตุลาคม 2567.....	3-5
ตารางที่ 3-4: สรุปผลการตรวจวัดคุณภาพอากาศในช่วงที่ผ่านมาจนถึงปัจจุบัน .....	3-8
ตารางที่ 3-5: ผลการตรวจวัดระดับเสียง เดือนตุลาคม 2567.....	3-11
ตารางที่ 3-6: สรุปผลการตรวจวัดระดับเสียงในช่วงที่ผ่านมาจนถึงปัจจุบัน .....	3-14
ตารางที่ 3-7: ผลการตรวจวัดแรงสั่นสะเทือน เดือนตุลาคม 2567 .....	3-17
ตารางที่ 3-8: สรุปผลการตรวจวัดแรงสั่นสะเทือน ในช่วงที่ผ่านมาจนถึงปัจจุบัน .....	3-21
ตารางที่ 3-9: ผลการตรวจวิเคราะห์คุณภาพน้ำ เดือนตุลาคม 2567.....	3-26
ตารางที่ 3-10: การเปรียบเทียบผลการวิเคราะห์ค่าความกระด้างในน้ำบาดาล .....	3-30
ตารางที่ 3-11: สรุปผลการตรวจวิเคราะห์คุณภาพน้ำผิวดินในช่วงที่ผ่านมาจนถึงปัจจุบัน .....	3-34
ตารางที่ 3-12: สรุปผลการตรวจวิเคราะห์คุณภาพน้ำใต้ดินในช่วงที่ผ่านมาจนถึงปัจจุบัน .....	3-35
ตารางที่ 3-13: ผลการตรวจวัดค่าความทึบแสงเดือนตุลาคม 2567.....	3-44
ตารางที่ 3-14: ผลการตรวจวัดค่าความทึบแสง ในช่วงที่ผ่านมาจนถึงปัจจุบัน.....	3-45

## บทที่ 1 บทนำ

### 1.1 ความเป็นมาของการจัดทำรายงาน

- โครงการเหมืองแร่หินอุตสาหกรรมชนิดหินปูน เพื่ออุตสาหกรรมก่อสร้าง ประทานบัตรที่ 21388/15469 ของ บริษัท ทศนาชลบุรี จำกัด ตั้งอยู่ที่ หมู่ที่ 1 ตำบลห้วยกะปิ อำเภอเมือง จังหวัดชลบุรี ได้รับอนุญาตให้ดำเนินการทำเหมือง ในปี 2543 และปฏิบัติตามมาตรการป้องกันและแก้ไขผลกระทบสิ่งแวดล้อมและมาตรการติดตามตรวจสอบผลกระทบสิ่งแวดล้อม ตามหนังสือที่ วว 0804/13323 ลงวันที่ 12 ตุลาคม 2543 ออกโดยกองวิเคราะห์ผลกระทบสิ่งแวดล้อม สำนักงานนโยบายและแผนทรัพยากรธรรมชาติและสิ่งแวดล้อม (ภาคผนวก ก1)

- โครงการเหมืองแร่หินอุตสาหกรรมชนิดหินปูน เพื่ออุตสาหกรรมก่อสร้าง ประทานบัตรที่ 21372/15606 ของบริษัท ทศนาชลบุรี จำกัด ตั้งอยู่ที่ หมู่ที่ 1 ตำบลห้วยกะปิ อำเภอเมือง จังหวัดชลบุรี ได้รับอนุญาตให้ดำเนินการทำเหมือง ในปี 2545 ซึ่งปัจจุบันสิ้นอายุประทานบัตรแล้ว เมื่อวันที่ 22 เมษายน 2565

- โครงการเหมืองแร่หินอุตสาหกรรมชนิดหินปูน เพื่ออุตสาหกรรมก่อสร้าง ประทานบัตรที่ 21399/15856 ของ บริษัท ทศนาชลบุรี จำกัด (บริษัท ทศนาศิลา จำกัด รับช่วงฯ) ตั้งอยู่ที่ หมู่ที่ 7 ตำบลห้วยกะปิ อำเภอเมือง จังหวัดชลบุรี ได้รับอนุญาตให้ดำเนินการทำเหมือง ในปี 2551 และปฏิบัติตามมาตรการป้องกันและแก้ไขผลกระทบสิ่งแวดล้อมและมาตรการติดตามตรวจสอบผลกระทบสิ่งแวดล้อม ตามหนังสือที่ ทส 1009.2/6045 ลงวันที่ 7 สิงหาคม 2551 ออกโดยกองวิเคราะห์ผลกระทบสิ่งแวดล้อม สำนักงานนโยบายและแผนทรัพยากรธรรมชาติและสิ่งแวดล้อม (ภาคผนวก ก2) ถึงวันที่ 13 มีนาคม 2567 รายละเอียดดังหนังสือที่ ขบ 0034(4)/2560 ลงวันที่ 8 กันยายน 2566

ในเดือนพฤศจิกายน 2554 โครงการเหมืองแร่หินอุตสาหกรรมชนิดหินปูน เพื่ออุตสาหกรรมก่อสร้าง ประทานบัตรที่ 21372/15606 ได้ร่วมแผนผังโครงการทำเหมืองเดียวกันกับโครงการเหมืองแร่หินอุตสาหกรรมชนิดหินปูน เพื่ออุตสาหกรรมก่อสร้าง ประทานบัตรที่ 21388/15469 และได้ปฏิบัติตามมาตรการป้องกันและแก้ไขผลกระทบสิ่งแวดล้อม สำหรับคำขอต่ออายุประทานบัตรที่ 1/2553 (ประทานบัตรที่ 21372/15606 ร่วมแผนผังโครงการทำเหมืองเดียวกันกับประทานบัตรที่ 21388/15469 โครงการเหมืองแร่หินอุตสาหกรรมชนิดหินปูน เพื่ออุตสาหกรรมก่อสร้าง ของห้างหุ้นส่วนจำกัด ทศนาชลบุรี (ภาคผนวก ก3)

ในเดือนสิงหาคม 2560 โครงการเหมืองแร่หินอุตสาหกรรมชนิดหินปูน เพื่ออุตสาหกรรมก่อสร้าง ประทานบัตรที่ 21372/15606, 21388/15469 และ 21399/15856 ของบริษัท ทศนาชลบุรี จำกัด ร่วมแผนผังโครงการทำเหมืองเดียวกันกับประทานบัตรที่ 21371/15373 ของบริษัท บี.อาร์.เอ็น.อี.เนียริง จำกัด, ประทานบัตรที่ 21387/15598 ของบริษัท ศิลาพรชัย จำกัด, ประทานบัตรที่ 21353/15599 ของบริษัท สุวสี จำกัด, ประทานบัตรที่ 21392/15694 ของบริษัท อารักษ์เทรตติ้ง จำกัด, ประทานบัตรที่ 21391/15608 ของบริษัท ธารรัก จำกัด, ประทานบัตรที่ 21354/15609 ของบริษัท สุวสีคอนกรีต จำกัด และประทานบัตรที่ 21396/15737 ของบริษัท ปริณดา จำกัด (มหาชน) และปฏิบัติตามมาตรการป้องกันและแก้ไขผลกระทบสิ่งแวดล้อม (เพิ่มเติม) ตามหนังสือที่ อก 0508/4361 ลงวันที่ 28 สิงหาคม 2560 ออกโดยสำนักบริหารสิ่งแวดล้อม กรมอุตสาหกรรมพื้นฐานและการเหมืองแร่ (ภาคผนวก ก4)

ปัจจุบันได้มีการเปลี่ยนแปลงแผนผังโครงการทำเหมือง โดยร่วมกับผู้ประกอบการกลุ่มเหมืองหินเขาเชิงเทียน ทั้งหมด จำนวน 10 แปลง (ประทานบัตรที่ 21372/15606, ประทานบัตรที่ 21388/15469 และประทานบัตรที่ 21399/15856 ของบริษัท ทศนาชลบุรี จำกัด, ประทานบัตรที่ 21371/15373 ของบริษัท พี.อาร์.เอ็น.อี.เนียริง จำกัด, ประทานบัตรที่ 21387/15598 ของบริษัท ศิลาพรชัย จำกัด, ประทานบัตรที่ 21353/15599 ของบริษัท สุวลี จำกัด, ประทานบัตรที่ 21392/15694 ของบริษัท อารักษ์เทรตติ้ง จำกัด, ประทานบัตรที่ 21391/15608 ของบริษัท ธารักษ์ จำกัด, ประทานบัตรที่ 21354/15609 ของบริษัท สุวลีคอนกรีต จำกัด และประทานบัตรที่ 21396/15737 ของบริษัท ปริณดา จำกัด (มหาชน)) และปฏิบัติตามมาตรการป้องกันและแก้ไขผลกระทบสิ่งแวดล้อม (ฉบับแก้ไข) ตามหนังสือที่ 06/ป(2)0991 ลงวันที่ 15 กรกฎาคม 2562 ออกโดยกองบริหารสิ่งแวดล้อม กลุ่มประเมินและเฝ้าระวังคุณภาพสิ่งแวดล้อม กรมอุตสาหกรรมพื้นฐานและการเหมืองแร่ (ภาคผนวก ก5)

ทั้งนี้ โครงการเหมืองแร่หินอุตสาหกรรมชนิดหินปูน (เพื่ออุตสาหกรรมก่อสร้าง) ประทานบัตรที่ 21388/15469 ร่วมแผนผังโครงการทำเหมืองเดียวกันกับประทานบัตรที่ 21399/15856 และประทานบัตรที่ 21372/15606 ของบริษัท ทศนาชลบุรี จำกัด เป็นโครงการเหมืองแร่ที่อาจก่อให้เกิดผลกระทบต่อสิ่งแวดล้อมภายนอกได้ ดังนั้นเพื่อเป็นการเฝ้าระวังคุณภาพสิ่งแวดล้อม จึงได้มอบหมายให้บริษัท ทอพ-คลาส คอนซัลแทนท์ จำกัด ซึ่งเป็นบริษัทที่ปรึกษาด้านสิ่งแวดล้อมของโครงการ เป็นผู้ดำเนินการติดตามตรวจสอบผลกระทบสิ่งแวดล้อม และมาตรการติดตามตรวจสอบผลกระทบสิ่งแวดล้อม และจัดทำรายงานผลการปฏิบัติตามมาตรการป้องกันและแก้ไขผลกระทบสิ่งแวดล้อมและการติดตามตรวจสอบผลกระทบสิ่งแวดล้อม เพื่อนำเสนอรายงานดังกล่าวต่อหน่วยงาน อนุญาตและหน่วยงานราชการที่เกี่ยวข้อง



## 1.2 รายละเอียดโครงการโดยสังเขป

1. ชื่อโครงการ: โครงการเหมืองแร่หินอุตสาหกรรมชนิดหินปูน (เพื่ออุตสาหกรรมก่อสร้าง) ประทานบัตรที่ 21388/15469 ร่วมแผนผังโครงการทำเหมืองเดียวกันกับประทานบัตรที่ 21399/15856 และประทานบัตรที่ 21372/15606

2. สถานที่ตั้ง: ตั้งอยู่ที่ ตำบลห้วยกะปิ อำเภอเมือง จังหวัดชลบุรี ปรากฏในแผนที่ภูมิประเทศ ของกรมแผนที่ทหาร มาตราส่วน 1:50,000 ลำดับชุด L7018 ระวังที่ 5135 I โดยอยู่ระหว่างเส้นกริดแนวตั้งที่ 7140000-7150000 ตะวันออก และเส้นกริดแนวนอนที่ 1470000-1472000 เหนือ ดังรูปที่ 1-1

3. ขนาดพื้นที่โครงการ: 284-3-74 ไร่

- ประทานบัตรที่ 21388/15469 มีเนื้อที่ 148-1-29 ไร่
- ประทานบัตรที่ 21399/15856 มีเนื้อที่ 35-2-19 ไร่
- ประทานบัตรที่ 21372/15606 มีเนื้อที่ 101-0-26 ไร่

4. การได้รับอนุญาตประทานบัตร

❖ ประทานบัตรที่ 21388/15469 : ได้รับอนุญาตประทานบัตรเมื่อวันที่ 28 ธันวาคม พ.ศ. 2543 ถึง วันที่ 27 ธันวาคม พ.ศ. 2552 โดยมีอายุประทานบัตร 9 ปี

: ขต่ออายุประทานบัตรครั้งที่ 1 รัฐมนตรีอนุญาตให้ต่ออายุออกไปอีก 10 ปี ตั้งแต่วันที่ 28 ธันวาคม พ.ศ. 2552 ถึง วันที่ 27 ธันวาคม พ.ศ. 2562 รวมเป็น 19 ปี (ภาคผนวก ก6)

: ขต่ออายุประทานบัตรครั้งที่ 2 อธิบดีอนุญาตให้ต่ออายุออกไปอีก 11 ปี ตั้งแต่วันที่ 28 ธันวาคม พ.ศ. 2562 ถึง วันที่ 27 ธันวาคม พ.ศ. 2573 รวมเป็น 30 ปี (ภาคผนวก ก6)

❖ ประทานบัตรที่ 21399/15856 : ได้รับอนุญาตประทานบัตรเมื่อวันที่ 25 มิถุนายน พ.ศ. 2552 ถึง วันที่ 24 มิถุนายน พ.ศ. 2562 โดยมีอายุประทานบัตร 10 ปี

: ขต่ออายุประทานบัตรครั้งที่ 1 อธิบดีอนุญาตให้ต่ออายุออกไปอีก 16 ปี ตั้งแต่วันที่ 13 สิงหาคม พ.ศ. 2562 ถึง วันที่ 12 สิงหาคม พ.ศ. 2578 รวมเป็น 26 ปี (ภาคผนวก ก6)

❖ ประทานบัตรที่ 21372/15606 : ได้รับอนุญาตประทานบัตรเมื่อวันที่ 23 เมษายน พ.ศ. 2540 ถึง วันที่ 22 เมษายน พ.ศ. 2556 โดยมีอายุประทานบัตร 16 ปี

: ขต่ออายุประทานบัตรครั้งที่ 1 รัฐมนตรีอนุญาตให้ต่ออายุออกไปอีก 9 ปี ตั้งแต่วันที่ 23 เมษายน พ.ศ. 2556 ถึง วันที่ 22 เมษายน พ.ศ. 2565 รวมเป็น 25 ปี ปัจจุบันสิ้นอายุประทานบัตร (ภาคผนวก ก6)

5. ชื่อเจ้าของโครงการ: บริษัท หัตถาชนบุรี จำกัด ดังภาคผนวก ข

6. จัดทำรายงานโดย: บริษัท ทอพ-คลาส คอนซัลแทนท์ จำกัด

7. การคมนาคมเข้าสู่พื้นที่โครงการ: การคมนาคมเข้าสู่พื้นที่โครงการสามารถเดินทางเข้าถึงได้สะดวกด้วยรถยนต์ โดยเริ่มจากอำเภอเมืองชลบุรีไปตามทางหลวงหมายเลข 3 ลงมาทางทิศใต้ตามเส้นทางมุ่งหน้าไปบางแสน-พัทยา-ระยอง ระยะทางประมาณ 4.0 กิโลเมตร เมื่อถึงแยกศิริ (บ้านห้วยกะปิ) ให้เลี้ยวซ้ายไปตามทางเข้าวัดเขาเชิงเทียนเทพาราม ระยะทางประมาณ 2.3 กิโลเมตร จากนั้นให้เลี้ยวขวาไปตามทางสาธารณะเข้าซอยศิริ 11 ระยะทางประมาณ 1.0 กิโลเมตร ก็จะถึงพื้นที่โครงการ รวมระยะทางทั้งสิ้นประมาณ 7.3 กิโลเมตร

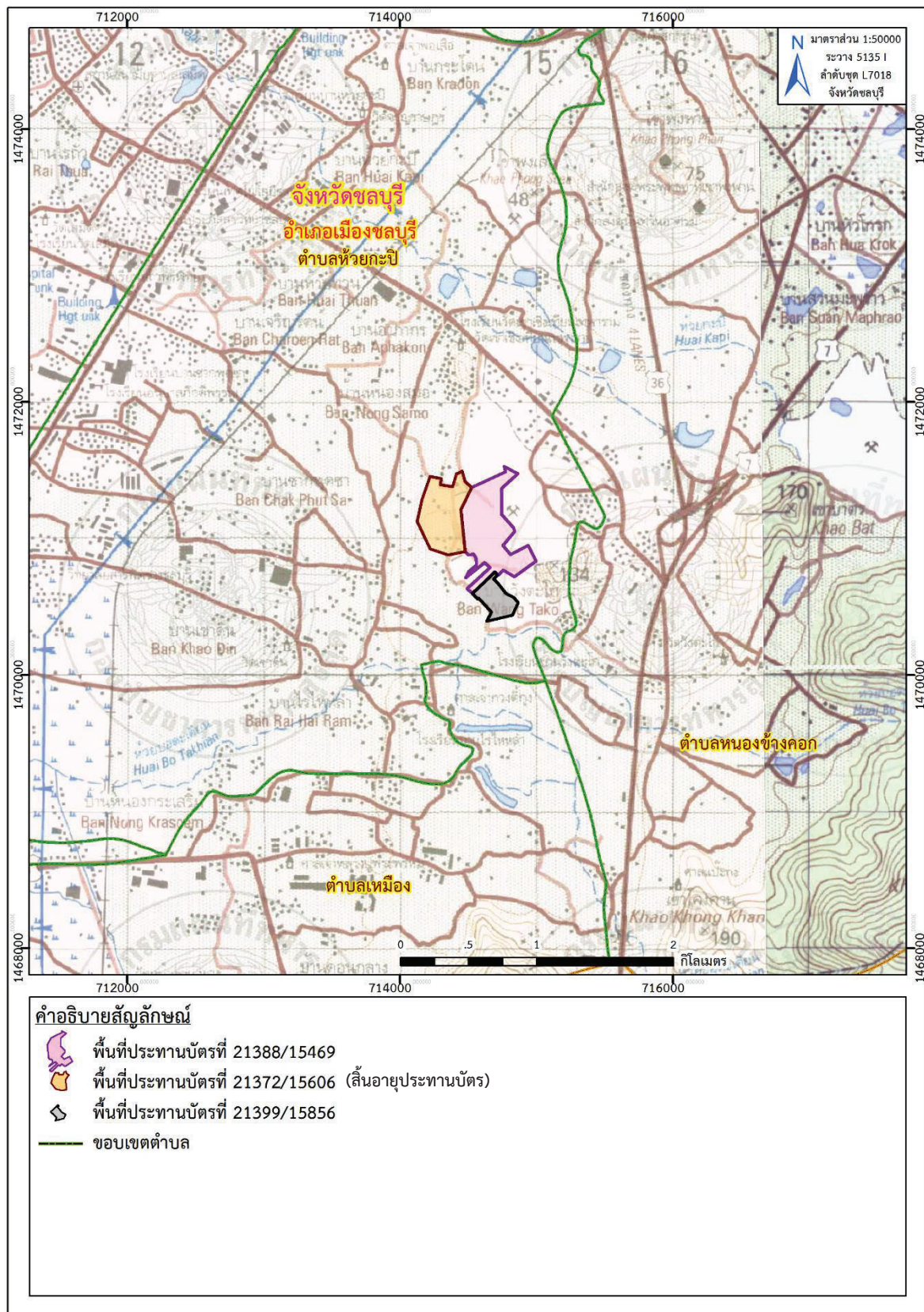

ที่มา : แผนที่ภูมิประเทศ มาตรฐาน 1:50,000, ลำดับชุด L7018 ราว 5135 I (จ.ชลบุรี), กรมแผนที่ทหาร, 2546  
ดัดแปลงโดยบริษัท ทอพ-คลาส คอนซัลแทนท์ จำกัด, 2567

### รูปที่ 1-1: ตำแหน่งที่ตั้งโครงการ

## 1.3 ลักษณะการดำเนินงานของโครงการ

### 1. การทำเหมือง

#### 1.1 แผนการทำเหมือง

##### ก. งานพัฒนา

- เนื่องจากปัจจุบันในพื้นที่โครงการได้มีการทำเหมืองผลิตหินอุตสาหกรรมเพื่อการก่อสร้างอยู่แล้ว ซึ่งงานพัฒนาหลักเพื่อให้สอดคล้องกับรายละเอียดในแผนผังโครงการ คือการตัดถนนเส้นทางขนส่งต่างๆ ให้สามารถขนย้ายหน้าเหมืองให้เชื่อมต่อกันและปรับปรุงถนนลำเลียงให้มีขนาดและความลาดชันที่เหมาะสมในการทำเหมือง ดังรูปที่ 1-2

- ปรับปรุงระบบระบายน้ำภายในบ่อเหมืองให้มีประสิทธิภาพ โดยมีการจัดสร้างบ่อ Sump และติดตั้งเครื่องสูบน้ำและระบบท่อสูบน้ำ เพื่อป้องกันน้ำท่วมบ่อเหมืองในฤดูฝน

##### ข. การทำเหมืองผลิตแร่หินอุตสาหกรรมเพื่ออุตสาหกรรมก่อสร้าง

- จะดำเนินการทำเหมืองผลิตหินอุตสาหกรรมเพื่อการก่อสร้าง โดยวิธีการเจาะ
- ระเบิดแบบชั้นบันได โดยใช้เครื่องเจาะ Air track และ/หรือ เครื่องเจาะแบบ Hydraulic ขนาดดอกเจาะประมาณ 3 นิ้ว ในการเจาะระเบิดแล้วอัดวัตถุระเบิด ประกอบด้วย AN-FO เป็นวัตถุระเบิดหลัก และ Emulsion เป็นวัตถุระเบิดแรงสูง โดยใช้แก๊สไฟฟ้าเป็นตัวจุดกระตุ้น (Detonator)
- หินอุตสาหกรรมที่ได้จากการระเบิดผลิตบริเวณหน้าเหมืองจะใช้รถขุดตัก Back Hoe ตักหินอุตสาหกรรมเพื่อการก่อสร้างใส่รถบรรทุกสิบล้อ ลำเลียงไปยังโรงโม่หินของผู้ถือประทานบัตร
- การออกแบบหน้าเหมืองให้มีลักษณะแบบชั้นบันไดโดยมีความสูงของแต่ละชั้นบันไดสูงไม่เกินประมาณ 10 เมตร และความกว้างของชั้นบันไดประมาณ 5 เมตร โดยกำหนดความลาดชันรวม (Overall Slope) ไม่เกิน 56 องศา

#### 1.2 การใช้วัตถุระเบิด

การระเบิดเพื่อผลิตหินอุตสาหกรรมโดยวิธีเหมืองเปิดจะใช้วิธีการระเบิดจากหน้าเหมืองแบบชั้นบันได (Benching) โดยใช้เครื่องเจาะแบบ Top Hammer ชนิด Hydraulic และ Air Track ขนาดดอกเจาะ 3 นิ้ว ออกแบบความสูงของชั้นบันไดประมาณ 10 เมตร รูเจาะแนวตั้งจากแนวราบประมาณ 90 องศา ลึกประมาณ 10.7 เมตร ระยะห่างจากหน้าผาหรือความหนาของการระเบิด (Burden) ประมาณ 2.4 เมตร ระยะห่างระหว่างรูเจาะ (Spacing) ประมาณ 3.0 เมตร ระยะต่ำกว่าพื้น (Sub - drill) ประมาณ 0.7 เมตร ระยะอัดปัดรู (Stemming) ประมาณ 2.5 เมตร วางรูเจาะแบบสี่เหลี่ยมผืนผ้า (Square Pattern) จำนวนรูเจาะระเบิดแต่ละครั้งประมาณ 30 หลุม (3 แถว แถวละ 10 หลุม) ปริมาณหินที่ระเบิดได้ต่อรูเจาะประมาณ 72 ลบ.ม. ต่อรูเจาะ หรือ 2,160 ลบ.ม.ต่อครั้ง (Round) ปริมาณการใช้วัตถุระเบิดต่อรูเจาะ ประมาณ 31.35 กิโลกรัม/รู ประกอบด้วย แท่งดินระเบิดชนิดอิมัลชัน (Emulsion) ขนาด 35 x 400 มม. จำนวน 3 แท่ง หรือ 1.35 กิโลกรัม (1 แท่งหนัก 0.45 กิโลกรัม) คิดเป็นปริมาณ Primer ไม่เกิน 5% ของ AN-FO ส่วนที่เหลือเป็น AN-FO ซึ่งเป็นส่วนผสมระหว่างปุ๋ยแอมโมเนียมไนเตรทกับน้ำมันดีเซลในอัตรา 94 : 6 โดยน้ำหนัก วิธีการอัดวัตถุระเบิดจะใส่ Primer ไว้ที่ก้นหลุมจาก นั้นจึงอัด AN - FO ตามปริมาณที่กำหนดแต่ละหลุม แล้วอัดปัดรูเจาะระเบิดด้วยฝุ่นเจาะ ในแต่ละหลุมของแถวจะวางเบอร์ดักแยกต่างกันไปตามความเหมาะสมเพื่อควบคุมการปลิวของหิน เสียง และแรงสั่นสะเทือนจากการระเบิด โดยมีแบบแปลนการระเบิดดังรูปที่ 1-3



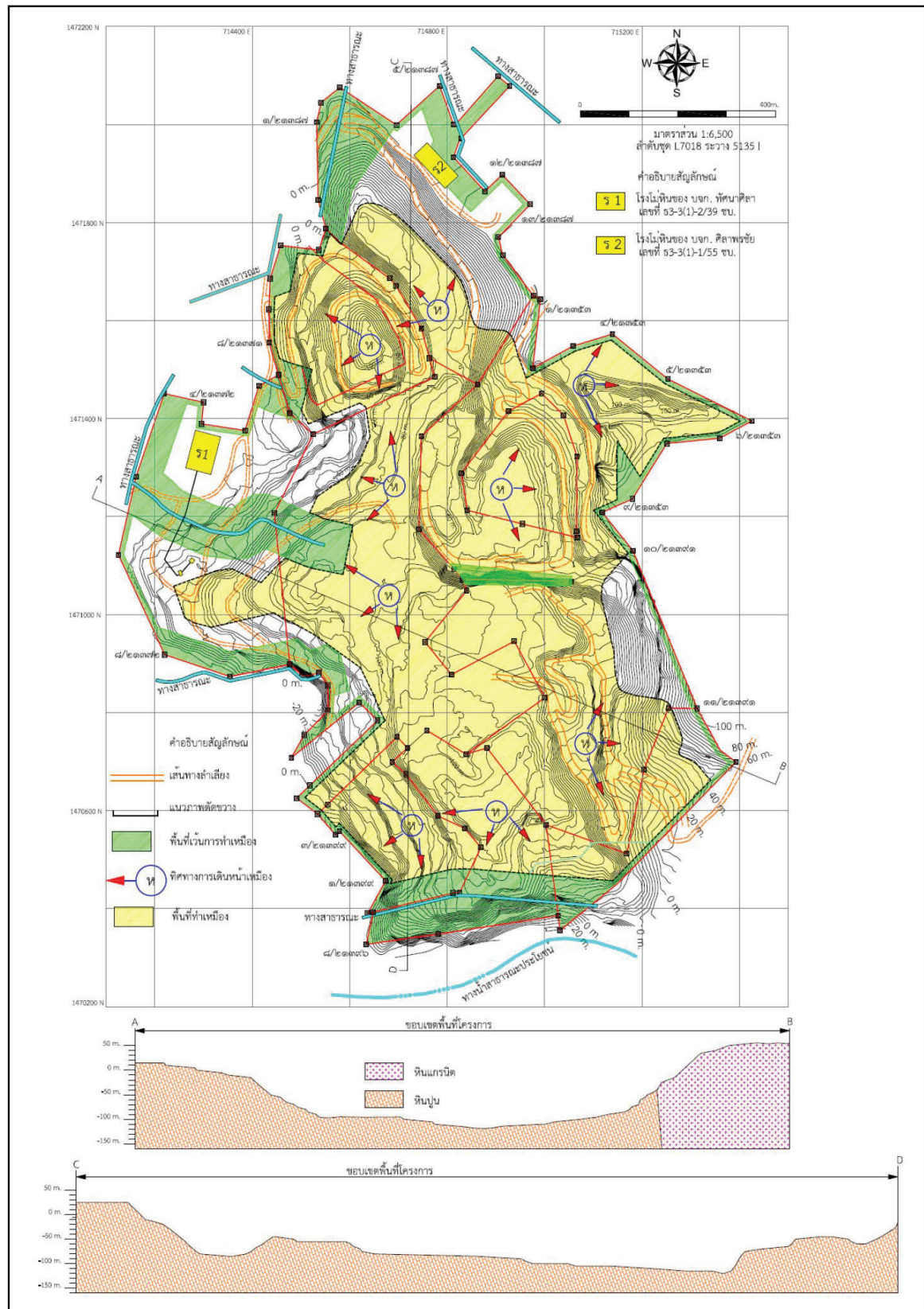

ที่มา: แผนผังโครงการทำเหมืองโดยวิธีเหมืองเปิด สำหรับคำขอประทานบัตรที่ 4/2559 (ประทานบัตรที่ 21399/15856) ร่วมแผนผังโครงการ  
ทำเหมืองเดียวกันกับคำขอประทานบัตรที่ 2/2559 (ประทานบัตรที่ 21388/15469) และประทานบัตรที่ 21372/15606 ฯลฯ, 2562

รูปที่ 1-2: แผนผังโครงการทำเหมืองของโครงการ

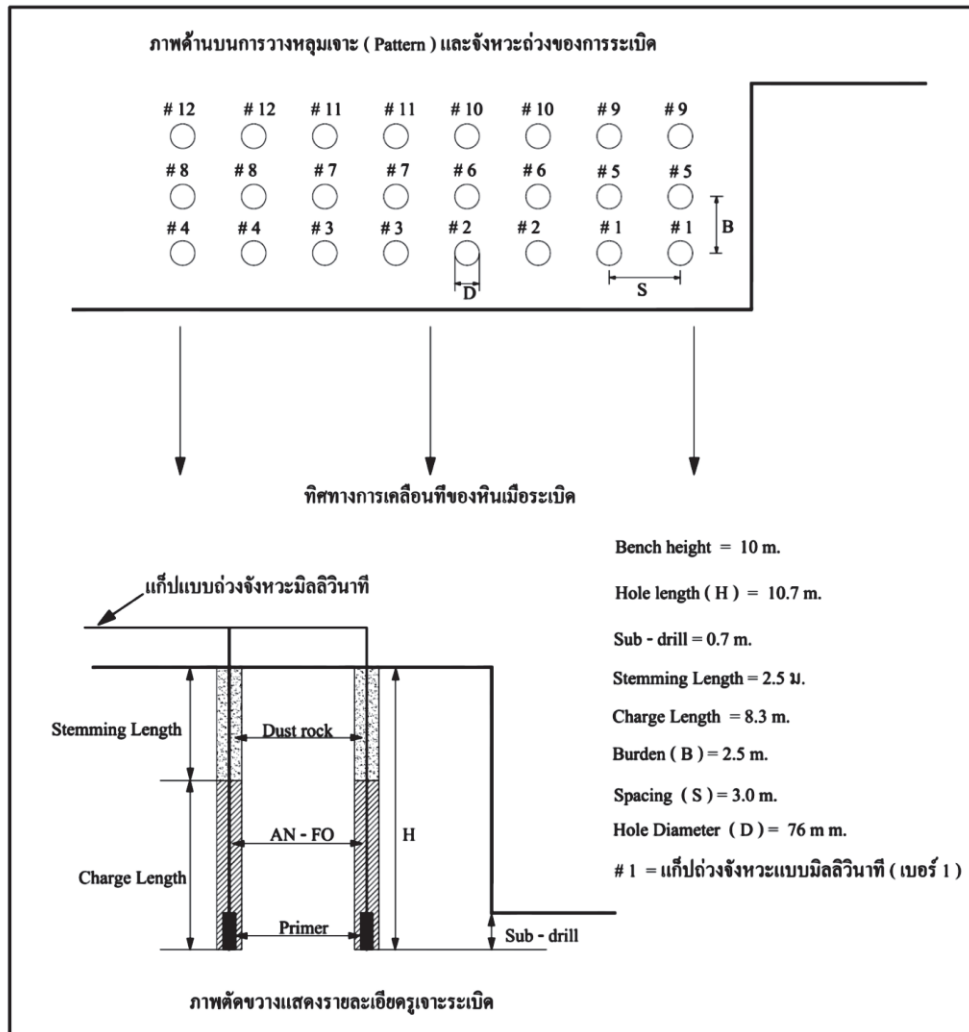

ที่มา: แผนผังโครงการทำเหมืองโดยวิธีเหมืองเปิด สำหรับคำขอประทานบัตรที่ 4/2559 (ประทานบัตรที่ 21399/15856) ร่วมแผนผังโครงการทำเหมืองเดียวกันกับคำขอประทานบัตรที่ 2/2559 (ประทานบัตรที่ 21388/15469) และประทานบัตรที่ 21372/15606 ฯลฯ, 2562

รูปที่ 1-3: แสดงแบบแปลนการระเบิด

### 1.3 การจัดการเปลือกดิน

การผลิตแร่ในพื้นที่โครงการนี้จะไม่มีการเก็บกองเปลือกดินแต่อย่างใด เนื่องจากเปลือกดินที่ได้จากการทำเหมืองมีปริมาณน้อย โดยเปลือกดินที่ได้จากการทำเหมืองจะนำไปใช้พัฒนาเส้นทางขนส่งภายในพื้นที่โครงการได้ทั้งหมด

### 1.4 การใช้น้ำในการทำเหมือง

ไม่มีการใช้น้ำในการทำเหมืองแต่อย่างใด มีเพียงการใช้รถบรรทุกน้ำฉีดพรมน้ำตามบริเวณต่าง ๆ เพื่อลดการฟุ้งกระจายของฝุ่น รวมทั้งเส้นทางรถยนต์และบริเวณที่อาจจะทำให้เกิดฝุ่นได้ภายในพื้นที่โครงการ



### 1.5 เครื่องจักรอุปกรณ์และคนงานในการทำเหมืองภายในโครงการ

1) รถเจาะ Hydraulic ขนาดดอกเจาะ 3 – 3.5 นิ้ว	จำนวน 3 คัน
2) รถตัก Back Hoe รุ่น CAT 330B	จำนวน 5 คัน
3) รถตักล้อยาง	จำนวน 3 คัน
4) รถหัวกระแทก Hydraulic Breaker	จำนวน 2 คัน
5) รถบรรทุกสิบล้อ	จำนวน 12 คัน
6) รถบรรทุกน้ำขนาดความจุ 10,000 ลิตร	จำนวน 2 คัน
7) คนงาน	ประมาณ 50 คน

## 2. การแต่งแร่

### 2.1 ขั้นตอนการแต่งแร่

แร่ที่ได้จากการทำเหมืองจะใช้รถ Back Hoe ตักใส่รถบรรทุกส่งไปยังโรงโม่ บด และย่อยหิน ในเขตพื้นที่โครงการ ทะเบียนโรงงานเลขที่ ธ.3-3(1)-2/39 ขบ. โดยบดย่อยและคัดขนาดหินให้ได้ขนาดตามที่ตลาดต้องการ ตามขั้นตอน Flow chart ของโรงงานโม่ บด และย่อยหิน

### 2.2 เครื่องจักร อุปกรณ์ที่ใช้ในการแต่งแร่

1) Hopper	7 เครื่อง
2) Vibrating Feeder	9 เครื่อง
3) Jaw Crusher	3 เครื่อง
4) Cone Crusher	5 เครื่อง
5) Belt Conveyor	46 เส้น
6) Vibrating Screen	5 เครื่อง
7) Water Pump	2 เครื่อง
8) คนงานประมาณ	30 คน

### 2.3 การจัดการหัวแร่ หางแร่และมูลดินทราย

การโม่ บด และย่อยหินในพื้นที่โครงการหัวแร่จะเป็นแร่หินอุตสาหกรรมชนิดหินปูน เพื่ออุตสาหกรรมก่อสร้าง เมื่อทำการโม่ บดจากโรงโม่ บด หรือย่อยหินแล้วจะนำไปจำหน่ายต่อไป ซึ่งเมื่อจะขนแร่ ออกนอกเขตพื้นที่โครงการนั้น จะชำระค่าภาคหลวงแร่ตามระเบียบของกรมอุตสาหกรรมพื้นฐานและการเหมืองแร่ ต่อไป ในส่วนของหางแร่ไม่มีเกิดจากการโม่ บด หรือย่อยหินและมูลดินทรายที่เกิดจากการโม่ บด หรือย่อยหินมี ปริมาณน้อยจะนำไปใช้ในการพัฒนาเส้นทางขนส่งในพื้นที่โครงการต่อไป

### 2.4 การจัดการมลภาวะด้านสิ่งแวดล้อม

การโม่ บด หรือย่อยหิน จะทำให้เกิดฝุ่นละอองเป็นหลัก ดังนั้น การป้องกันการเกิด ฝุ่นละอองจากการโม่ บด หรือย่อยหิน จะทำการติดตั้งระบบสเปรย์น้ำในโรงโม่ บดหรือย่อยหินบริเวณที่จะ ทำให้เกิดฝุ่นละอองทุกจุด ทั้งนี้จะปฏิบัติตามประกาศกรมอุตสาหกรรมพื้นฐานและการเหมืองแร่ เรื่อง ให้โรงโม่บดหรือย่อยหินมีระบบป้องกันผลกระทบสิ่งแวดล้อม ประกาศ ณ วันที่ 12 มกราคม พ.ศ. 2548 โดยเคร่งครัด

### 3. การทำเหมืองใกล้ทางสาธารณะหรือทางน้ำสาธารณะ

เว้นการทำเหมืองห่างจากถนนสาธารณะประโยชน์บริเวณพื้นที่โครงการและใกล้เคียงไม่น้อยกว่า 50 เมตร และเว้นการทำเหมืองห่างจากทางน้ำสาธารณะประโยชน์บริเวณพื้นที่โครงการและใกล้เคียงไม่น้อยกว่า 50 เมตร และเว้นการทำเหมืองห่างขอบเขตประทานบัตรด้านที่ไม่ติดต่อกับประทานบัตรร่วมแผนผังโครงการไม่น้อยกว่า 10 เมตร

#### 1.4 แผนการดำเนินการเพื่อการติดตามตรวจสอบคุณภาพสิ่งแวดล้อม

การดำเนินการติดตามตรวจสอบคุณภาพสิ่งแวดล้อม โครงการเหมืองแร่หินอุตสาหกรรมชนิดหินปูนฯ (ประทานบัตรที่ 21388/15469 ร่วมแผนผังโครงการทำเหมืองเดียวกันกับประทานบัตรที่ 21399/15856 และประทานบัตรที่ 21372/15606) ของบริษัท ทศนาชลบุรี จำกัด แบ่งการตรวจสอบได้ดังนี้

1. การตรวจสอบการปฏิบัติตามมาตรการป้องกันและแก้ไขผลกระทบสิ่งแวดล้อม โดยทางบริษัท ที่ปรึกษา จะทำการตรวจสอบ และรายงานข้อมูลผลการปฏิบัติตามมาตรการป้องกันและแก้ไขผลกระทบสิ่งแวดล้อม ตามเงื่อนไขของมาตรการฯ ที่กำหนดไว้ พร้อมทั้งเสนอปัญหาและอุปสรรคในการปฏิบัติ ตลอดจนเสนอแนะแนวทางการแก้ไขและดำเนินการต่อไป

2. การติดตามตรวจสอบคุณภาพสิ่งแวดล้อม ดำเนินการติดตามตรวจสอบคุณภาพสิ่งแวดล้อม ซึ่งได้แก่ คุณภาพอากาศในบรรยากาศ ระดับเสียง แรงสั่นสะเทือน และคุณภาพน้ำ ดังตารางที่ 1-1 ตามเงื่อนไขมาตรการฯ ที่กำหนด จากนั้นนำผลการตรวจสอบที่ได้ มาเปรียบเทียบกับมาตรฐานที่กำหนด และเปรียบเทียบกับผลการตรวจสอบในช่วงที่ผ่านมาซึ่งได้ดำเนินการในปัจจุบัน

3. การจัดทำรายงาน ดำเนินการจัดทำรายงานผลการปฏิบัติตามมาตรการป้องกันและแก้ไข ผลกระทบสิ่งแวดล้อม และการติดตามตรวจสอบคุณภาพสิ่งแวดล้อม เพื่อนำเสนอต่อหน่วยงานอนุญาตและหน่วยงานราชการที่เกี่ยวข้องต่อไป

**ตารางที่ 1-1: การดำเนินการติดตามตรวจสอบคุณภาพสิ่งแวดล้อมของโครงการ**

คุณภาพสิ่งแวดล้อม	สถานีตรวจวัด	พารามิเตอร์ที่ตรวจวัด	ความถี่ที่ตรวจวัด
1. คุณภาพอากาศในบรรยากาศ <sup>1/</sup>	จำนวน 4 สถานี 1) โรงเรียนวัดเขาเชิงเทียนเทพาราม 2) วัดวังตะโก 3) บ้านไร่ไหลลำ 4) โรงโม่หินของโครงการ	- TSP 24 hr. 3 วันต่อเนื่อง - PM10 3 วันต่อเนื่อง	2 ครั้ง/ปี - กุมภาพันธ์-เมษายน - กันยายน-พฤศจิกายน
2. ระดับเสียง <sup>1/</sup>	จำนวน 4 สถานี 1) โรงเรียนวัดเขาเชิงเทียนเทพาราม 2) วัดวังตะโก 3) บ้านไร่ไหลลำ 4) โรงโม่หินของโครงการ	- Leq 24 hr. 3 วันต่อเนื่อง	2 ครั้ง/ปี - มีนาคม-เมษายน - กันยายน-ตุลาคม
3. แรงสั่นสะเทือน <sup>1/</sup>	จำนวน 3 สถานี 1) บ้านไร่ไหลลำ 2) วัดเขาเชิงเทียนเทพาราม 3) บ้านซากพุดซา	- Peak Particle Velocity - Frequency - Peak Displacement - Peak Vector Sum - Air Pressure	2 ครั้ง/ปี - มีนาคม-เมษายน - กันยายน-ตุลาคม
4. คุณภาพน้ำ <sup>1/</sup>	จำนวน 5 สถานี 1) ห้วยบ่อตะเคียน 2) ห้วยกะปิ 3) น้ำบาดาลวัดเขาเชิงเทียน 4) น้ำบ่อต้นบ้านวังตะโก 5) น้ำบ่อต้นบ้านไร่ไหลลำ	- pH - Turbidity - Total Suspended Solids - Total Dissolved Solids - Total Hardness - Sulfate - Total Iron - ระดับน้ำ	2 ครั้ง/ปี - มีนาคม-เมษายน - กันยายน-ตุลาคม
5. ความทึบแสง <sup>2/</sup>	จำนวน 1 สถานี 1) โรงโม่หินทศนาชลบุรี	- Opacity (%)	2 ครั้ง/ปี - มีนาคม-เมษายน - กันยายน-ตุลาคม

ที่มา<sup>1/</sup>: มาตรการป้องกันและแก้ไขผลกระทบสิ่งแวดล้อม (ฉบับแก้ไข) สำหรับคำขอต่ออายุประทานบัตรที่ 3/2559 (ประทานบัตรที่ 21388/15469) ร่วมแผนผังโครงการทำเหมืองเดียวกันกับคำขอต่ออายุประทานบัตรที่ 4/2559 (ประทานบัตรที่ 21399/15856) และประทานบัตรที่ 21372/15606 ของบริษัท ทศนาชลบุรี จำกัด ประทานบัตรที่ 21371/15373 ของบริษัท บี.อาร์.เอ็น.เอ็น.เอ็น.เอ็น. จำกัด ประทานบัตรที่ 21389/15598 ของบริษัท ศิลาพรชัย จำกัด ประทานบัตรที่ 21353/15599 ของบริษัท สุวลี จำกัด ประทานบัตรที่ 21392/15697 ของบริษัท อารักษ์เทรตติ้ง จำกัด ประทานบัตรที่ 2191/15608 ของบริษัท ธารรัก จำกัด ประทานบัตรที่ 21354/15609 ของบริษัท สุวลีคอนกรีต จำกัด ประทานบัตรที่ 21396/15737 ของบริษัท ปริณดา จำกัด (มหาชน) โครงการเหมืองแร่หินอุตสาหกรรมชนิดหินปูนและหินแกรนิต เพื่ออุตสาหกรรมก่อสร้าง ตั้งอยู่ที่ ตำบลห้วยกะปิ และตำบลหนองช้างคอก อำเภอเมือง จังหวัดชลบุรี, กองบริหารสิ่งแวดล้อม กรมอุตสาหกรรมพื้นฐานและการเหมืองแร่, กรกฎาคม 2562

<sup>2/</sup>: มาตรการป้องกันและแก้ไขผลกระทบสิ่งแวดล้อมและมาตรการติดตามตรวจสอบคุณภาพสิ่งแวดล้อม โครงการเหมืองแร่หินอุตสาหกรรมชนิดหินปูน เพื่ออุตสาหกรรมก่อสร้าง ของห้างหุ้นส่วนจำกัด ทศนาชลบุรี คำขอประทานบัตรที่ 1/2547, 2551

## บทที่ 2

### การตรวจติดตามการปฏิบัติตามมาตรการป้องกัน และแก้ไขผลกระทบสิ่งแวดล้อม

#### 2.1 การดำเนินการ

การรายงานผลการปฏิบัติตามมาตรการป้องกันและแก้ไขผลกระทบสิ่งแวดล้อมของโครงการเหมืองแร่หินอุตสาหกรรมชนิดหินปูน (เพื่ออุตสาหกรรมก่อสร้าง) ประทานบัตรที่ 21388/15469 ร่วมแผนผังโครงการทำเหมืองเดียวกันกับ ประทานบัตรที่ 21399/15856 และประทานบัตรที่ 21372/15606 ของ บริษัท ทศนาชลบุรี จำกัด ตั้งอยู่ที่ ตำบลห้วยกะปิ และตำบลหนองช้างคอก อำเภอเมือง จังหวัดชลบุรี นั้น บริษัทที่ปรึกษา ได้ทำการติดตามตรวจสอบตามมาตรการป้องกันและแก้ไขผลกระทบสิ่งแวดล้อม และมาตรการติดตามตรวจสอบคุณภาพสิ่งแวดล้อม ดังนี้

1. การปฏิบัติตามมาตรการป้องกันและแก้ไขผลกระทบสิ่งแวดล้อม โครงการเหมืองแร่หินอุตสาหกรรมชนิดหินปูน เพื่อการก่อสร้าง คำขอประทานบัตรที่ 25/2539 (ประทานบัตรที่ 21388/15469) ของ ห้างหุ้นส่วนจำกัด ทศนาชลบุรี **แสดงดังตารางที่ 2-1**
2. การปฏิบัติตามมาตรการป้องกันและแก้ไขผลกระทบสิ่งแวดล้อม และมาตรการติดตามตรวจสอบคุณภาพสิ่งแวดล้อม โครงการเหมืองแร่หินอุตสาหกรรมชนิดหินปูน เพื่ออุตสาหกรรมก่อสร้าง คำขอประทานบัตรที่ 1/2547 (ประทานบัตรที่ 21399/15856) ของ บริษัท ทศนาชลบุรี จำกัด **แสดงดังตารางที่ 2-2**
3. การปฏิบัติตามมาตรการป้องกันและแก้ไขผลกระทบสิ่งแวดล้อม สำหรับคำขอต่อยุประทานบัตรที่ 1/2553 (ประทานบัตรที่ 21372/15606) ร่วมแผนผังโครงการทำเหมืองเดียวกันกับประทานบัตรที่ 21388/15469 โครงการเหมืองแร่หินอุตสาหกรรมชนิดหินปูน เพื่ออุตสาหกรรมก่อสร้าง ของ ห้างหุ้นส่วนจำกัด ทศนาชลบุรี **แสดงดังตารางที่ 2-3**
4. การปฏิบัติตามมาตรการป้องกันและแก้ไขผลกระทบสิ่งแวดล้อม (เพิ่มเติม) สำหรับการขอเปลี่ยนแปลงแผนผังโครงการทำเหมือง ประทานบัตรที่ 21372/15606, ประทานบัตรที่ 21388/15469 และประทานบัตรที่ 21399/15856 ของบริษัท ทศนาชลบุรี จำกัดฯ ร่วมแผนผังโครงการทำเหมืองเดียวกัน โครงการเหมืองแร่หินอุตสาหกรรมชนิดหินปูนและหินแกรนิต เพื่ออุตสาหกรรมก่อสร้าง **แสดงดังตารางที่ 2-4**
5. การปฏิบัติตามมาตรการป้องกันและแก้ไขผลกระทบสิ่งแวดล้อม (ฉบับแก้ไข) สำหรับคำขอต่อยุประทานบัตรที่ 3/2559 (ประทานบัตรที่ 21388/15469) ร่วมแผนผังโครงการทำเหมืองเดียวกันกับคำขอต่อยุประทานบัตรที่ 4/2559 (ประทานบัตรที่ 21399/15856) และประทานบัตรที่ 21372/15606 ของบริษัท ทศนาชลบุรี จำกัดฯ โครงการเหมืองแร่หินอุตสาหกรรมชนิดหินปูนและหินแกรนิต เพื่ออุตสาหกรรมก่อสร้าง **แสดงดังตารางที่ 2-5**

ซึ่งฉบับเดือนกรกฎาคม-ธันวาคม 2567 ทางโครงการได้ทำการตรวจวัดเมื่อวันที่ 15-18 และ 20 ตุลาคม 2567 โดยมีผลการตรวจติดตาม ตามแบบ ตต.3 รายละเอียดดังตารางที่ 2-1 ถึง ตารางที่ 2-5

## 2.2 สรุปผลการตรวจติดตาม

จากการตรวจติดตามการปฏิบัติตามมาตรการป้องกันและแก้ไขผลกระทบสิ่งแวดล้อมของโครงการ พบว่าโครงการได้ปฏิบัติตามมาตรการที่กำหนดไว้เป็นอย่างดี ส่วนบางมาตรการที่โครงการยังไม่ได้ปฏิบัติตามมาตรการอันเนื่องมาจากยังอยู่ในระยะดำเนินการไม่ถึงเวลาปฏิบัติตามมาตรการ หรือยังไม่เกิดปัญหาขึ้นเนื่องจากทางโครงการได้ปฏิบัติตามมาตรการที่กำหนดไว้อย่างเคร่งครัด นอกจากนี้ทางบริษัทที่ปรึกษาฯ ได้มีข้อเสนอแนะแนวทางสำหรับบางมาตรการไว้เพื่อให้โครงการได้นำไปปฏิบัติต่อไป



1. การปฏิบัติตามมาตรการป้องกันและแก้ไขผลกระทบสิ่งแวดล้อม โครงการ  
เหมืองแร่หินอุตสาหกรรมชนิดหินปูน เพื่อการก่อสร้าง คำขอประทานบัตรที่  
25/2539 (ประทานบัตรที่ 21388/15469) ของ ห้างหุ้นส่วนจำกัด ทศนา  
ชลบุรี

**ตารางที่ 2-1: แบบรายงานผลการปฏิบัติตามมาตรการป้องกันและแก้ไขผลกระทบสิ่งแวดล้อม โครงการเหมือง  
 แร่หินอุตสาหกรรมชนิดหินปูน เพื่อการก่อสร้าง ค่าขอประทานบัตรที่ 25/2539 (ประทานบัตรที่  
 21388/15469) ของห้างหุ้นส่วนจำกัด ทศนาชลบุรี ตั้งอยู่ที่ ตำบลห้วยกะปิ อำเภอเมือง  
 จังหวัดชลบุรี**

มาตรการป้องกัน และแก้ไขผลกระทบสิ่งแวดล้อม	รายละเอียดของการปฏิบัติ	เหตุผลที่ไม่ปฏิบัติ/ปฏิบัติไม่ครบ/ เปลี่ยนแปลงการปฏิบัติ และข้อเสนอแนะ
<b>1. มาตรการป้องกันและแก้ไขผลกระทบสิ่งแวดล้อมที่เสนอไว้ในรายงานการวิเคราะห์ผลกระทบสิ่งแวดล้อม</b>		
1.1 ให้เปิดหน้าเหมืองลักษณะขั้นบันไดที่มีความสูงไม่เกิน 20 เมตร กว้างไม่น้อยกว่า 20 เมตร และรักษาความลาดชันรวมของหน้าเหมืองไม่เกิน 45 องศา	- โครงการเปิดหน้าเหมืองในลักษณะขั้นบันไดที่มีความสูงของขั้นบันไดไม่เกิน 10 เมตร และควบคุมความลาดชันของหน้าเหมืองโดยรวมไม่เกิน 56 องศา (รูปที่ 2-1)	- ทางโครงการปฏิบัติตามมาตรการป้องกันและแก้ไขผลกระทบสิ่งแวดล้อม (ฉบับแก้ไข) ตามหนังสือที่ 06/ป(2)0991 ลงวันที่ 15 กรกฎาคม 2562 ออกโดยกองบริหารสิ่งแวดล้อม กลุ่มประเมินและเฝ้าระวังคุณภาพสิ่งแวดล้อม 2 กรมอุตสาหกรรมพื้นฐานและการเหมืองแร่ (ภาคผนวก ก5)
1.2 กำหนดให้ใช้วัตถุระเบิด AN-FO ในการเปิดหน้าเหมืองโดยให้ใช้วัตถุระเบิดไม่เกิน 180 ปอนด์ต่อจังหวัด และให้ทำการระเบิดวันละไม่เกิน 1 ครั้ง ในช่วงเวลาประมาณ 16.00-17.00 น. และก่อนการระเบิดจะต้องมีสัญญาณเตือนภัยแจ้งให้ทราบในระยะไม่น้อยกว่า 500 เมตร	- โครงการใช้ปุ๋ยแอมโมเนียไนเตรตผสมน้ำมันดีเซล (AN-FO) อัตราส่วน 94:6 โดยน้ำหนัก และจุดระเบิดโดยใช้แก๊สแบบหน่วงเวลา (ภาคผนวก ข) ซึ่งทำการระเบิดวันละ 1 ครั้ง ในเวลา 16.00-17.00 น. และก่อนการระเบิดจะมีทิวให้สัญญาณเสียงแจ้งเตือนก่อนการระเบิดทุกครั้ง (รูปที่ 2-2 และรูปที่ 2-3)	-
1.3 ให้ปรับปรุงโรงโม่หินให้เป็นระบบปิดรวมทั้งติดตั้งระบบสเปรย์น้ำบริเวณจุดต่างๆ ที่ก่อให้เกิดฝุ่นละออง	- โครงการปิดคลุมโรงโม่หิน ปิดคลุมสายพานลำเลียงแร่ ปิดคลุมยูนิตรับหินใหญ่ มีปลอกยางปลายสายพาน พร้อมทั้งสเปรย์น้ำบริเวณจุดกำเนิดฝุ่นละอองภายในโรงโม่หิน (รูปที่ 2-4 ถึง รูปที่ 2-8)	-
1.4 การขนส่งแร่กำหนดให้ใช้น้ำหนักบรรทุกและความเร็วให้เป็นไปตามที่ราชการกำหนด และในช่วงที่เป็นถนนลูกรังให้ใช้ความเร็วไม่เกิน 25 กิโลเมตรต่อชั่วโมง นอกจากนี้ให้มีผ้าใบปิดคลุมกระบะบรรทุกให้มิดชิด	- ทางโครงการควบคุมให้มีการปิดคลุมกระบะบรรทุกให้มิดชิดทุกครั้งก่อนออกนอกพื้นที่โรงโม่หิน พร้อมทั้งควบคุมความเร็วรถบรรทุกแร่ให้ใช้ความเร็วไม่เกิน 25 กิโลเมตรต่อชั่วโมง (รูปที่ 2-9 ถึง รูปที่ 2-10)	-
1.5 เส้นทางที่ใช้ในการขนส่งแร่ต้องทำการปรับปรุงแก้ไขให้มีสภาพที่ต่ออยู่เสมอ พร้อมทั้งฉีดพรมน้ำบนถนนวันละ 3-4 ครั้ง เพื่อป้องกันการฟุ้งกระจายของฝุ่นละออง	- โครงการปรับปรุงเส้นทางที่ใช้ในการขนส่งแร่และถนนสาธารณะประโยชน์ให้มีสภาพที่ใช้งานได้ดีและปลอดภัยอยู่เสมอ ทั้งนี้โครงการได้มีการฉีดพรมน้ำบนเส้นทางขนส่งแร่ภายในโครงการ บริเวณโรงโม่หิน และเส้นทางขนส่งแร่จากพื้นที่โครงการมาถึงโรงโม่หิน อย่างน้อยวันละ 3-4 ครั้ง (รูปที่ 2-11 ถึง รูปที่ 2-14)	-

**ตารางที่ 2-1: (ต่อ) แบบรายงานผลการปฏิบัติตามมาตรการป้องกันและแก้ไขผลกระทบสิ่งแวดล้อม โครงการ  
 เหมืองแร่หินอุตสาหกรรมชนิดหินปูน เพื่อการก่อสร้าง คำขอประทานบัตรที่ 25/2539  
 (ประทานบัตรที่ 21388/15469) ของห้างหุ้นส่วนจำกัด ทศนาชลบุรี ตั้งอยู่ที่ ตำบลห้วยกะปิ  
 อำเภอเมือง จังหวัดชลบุรี**

มาตรการป้องกัน และแก้ไขผลกระทบสิ่งแวดล้อม	รายละเอียดของการปฏิบัติ	เหตุผลที่ไม่ปฏิบัติ/ปฏิบัติไม่ครบ/ เปลี่ยนแปลงการปฏิบัติ และข้อเสนอแนะ
1.6 ให้จัดเตรียมอุปกรณ์ป้องกันอันตรายส่วนบุคคลให้เหมาะสมกับประเภทงานให้กับ คนงานทุกคนและให้มีการตรวจสอบสภาพคนงาน อย่างน้อยปีละ 2 ครั้ง	- ทางโครงการได้จัดเตรียมอุปกรณ์ป้องกัน อันตรายส่วนบุคคลให้แก่พนักงาน พร้อมทั้ง กำชับให้พนักงานสวมทุกครั้งขณะปฏิบัติงาน (รูปที่ 2-15) ทั้งนี้โครงการจัดให้มีการตรวจ สุขภาพพนักงานเป็นประจำอย่างน้อยปีละ 1 ครั้ง ครั้งล่าสุดเมื่อวันที่ 8 พฤศจิกายน 2567 (ภาคผนวก ข)	- โครงการปฏิบัติตามมาตรการ ป้องกันและแก้ไขผลกระทบ สิ่งแวดล้อม (ฉบับแก้ไข) ตาม หนังสือที่ 06/ป(2)0991 ลงวันที่ 15 กรกฎาคม 2562 ออกโดยกอง บริหารสิ่งแวดล้อม กลุ่มประเมิน และเฝ้าระวังคุณภาพสิ่งแวดล้อม 2 กรมอุตสาหกรรมพื้นฐานและการ เหมืองแร่ (ภาคผนวก ก5)
<b>2. มาตรการป้องกันและแก้ไขผลกระทบสิ่งแวดล้อมที่กำหนดโดยสำนักงานนโยบายและแผนทรัพยากรธรรมชาติและสิ่งแวดล้อม</b>		
2.1 ให้ควบคุมระดับเสียงและแรงสั่นสะเทือน ให้เป็นไปตามประกาศกระทรวงวิทยาศาสตร์ เทคโนโลยีและสิ่งแวดล้อม เรื่อง “กำหนด มาตรฐานควบคุมระดับเสียงและความ สั่นสะเทือนจากการทำเหมืองหิน” ลงวันที่ 23 พฤศจิกายน 2539 อย่างเคร่งครัด	- ทางโครงการมีการควบคุมระดับเสียงและ แรงสั่นสะเทือนให้เป็นไปตามประกาศกระทรวง ทรัพยากรธรรมชาติและสิ่งแวดล้อม เรื่อง “กำหนดมาตรฐานควบคุมระดับเสียงและความ สั่นสะเทือนจากการทำเหมืองหิน” ลงวันที่ 7 พฤศจิกายน 2548 (ภาคผนวก ง)	- ยกเลิกประกาศกระทรวง วิทยาศาสตร์ เทคโนโลยีและ สิ่งแวดล้อม เรื่อง “กำหนด มาตรฐานควบคุมระดับเสียงและ ความสั่นสะเทือนจากการทำเหมือง หิน” ลงวันที่ 23 พฤศจิกายน 2539
2.2 ให้ควบคุมการปล่อยฝุ่นละอองจากโรงโม่ หินให้เป็นไปตามประกาศกระทรวง วิทยาศาสตร์ เทคโนโลยีและสิ่งแวดล้อม เรื่อง “กำหนดให้โรงโม่ บด หรือย่อยหิน เป็น แหล่งกำเนิดมลพิษที่จะต้องถูกควบคุมการ ปล่อยฝุ่นละอองออกสู่บรรยากาศ” ลงวันที่ 20 ธันวาคม 2539 อย่างเคร่งครัด	- โครงการปิดคลุมโรงโม่หิน ปิดคลุมสายพาน ลำเลียง ปิดคลุมยกรับหินใหญ่ มีปลอกยาง ปลายสายพาน และมีการสเปรย์น้ำบริเวณจุด กำเนิดฝุ่นละออง (รูปที่ 2-4 ถึง รูปที่ 2-8) เพื่อควบคุมปริมาณฝุ่นละอองให้เป็นไปตาม ประกาศกระทรวงวิทยาศาสตร์ เทคโนโลยีและ สิ่งแวดล้อม เรื่อง “กำหนดให้โรงโม่ บด หรือ ย่อยหิน เป็นแหล่งกำเนิดมลพิษที่จะต้องถูก ควบคุมการปล่อยฝุ่นละอองออกสู่บรรยากาศ” ลงวันที่ 20 ธันวาคม 2539 (ภาคผนวก ง)	-

**ตารางที่ 2-1: (ต่อ) แบบรายงานผลการปฏิบัติตามมาตรการป้องกันและแก้ไขผลกระทบสิ่งแวดล้อม โครงการ  
 เหมืองแร่หินอุตสาหกรรมชนิดหินปูน เพื่อการก่อสร้าง คำขอประทานบัตรที่ 25/2539  
 (ประทานบัตรที่ 21388/15469) ของห้างหุ้นส่วนจำกัด ทศนาชลบุรี ตั้งอยู่ที่ ตำบลห้วยกะปิ  
 อำเภอเมือง จังหวัดชลบุรี**

มาตรการป้องกัน และแก้ไขผลกระทบสิ่งแวดล้อม	รายละเอียดของการปฏิบัติ	เหตุผลที่ไม่ปฏิบัติ/ปฏิบัติไม่ครบ/ เปลี่ยนแปลงการปฏิบัติ และข้อเสนอแนะ
2.3 ให้ดำเนินการปลูกไม้ยืนต้นโตเร็วภายหลัง จากได้รับประทานบัตรแล้ว (ระยะเตรียมการ ทำเหมือง) และก่อนที่จะมีการดำเนินโครงการ โดยวิธีปลูกต้นไม้ให้มีระยะ 2x2 เมตร (ประมาณ 400 ต้นต่อไร่) ในพื้นที่เวนคืน เหมืองรวมทั้งให้มีการบำรุงรักษาต้นไม้ เหล่านั้น ให้มีความเจริญเติบโตเต็มที่ ทั้งนี้ ให้ เสนอแผนการปลูกต้นไม้พร้อมระบุพันธุ์ไม้ และพื้นที่ปลูก ให้สำนักสำนักงานนโยบายและ แผนทรัพยากรธรรมชาติและสิ่งแวดล้อม และ กรมป่าไม้พิจารณาความเหมาะสมก่อนการ ดำเนินการ	- โครงการดูแลรักษาพืชพันธุ์ไม้ที่มีอยู่เดิม และปลูกต้นไม้ท้องถิ่นทดแทนต้นไม้ที่ตายลง เช่น สนประติพัทธ์ ทองอุไร ชัยพฤกษ์ กัลปพฤกษ์ เป็นต้น ในพื้นที่ที่เวนคืนทำเหมือง บนคันทำนบกั้นริมเส้นทางขนส่งแร่ รอบ พื้นที่โรงโม่หิน บริเวณขอบบ่อเหมือง และ พื้นที่ที่เฝ้าระวังต่อการปลูก พร้อมทั้งดูแล รักษาต้นไม้เหล่านั้นให้มีความเจริญเติบโตที่ดี เพื่อเพิ่มพื้นที่สีเขียวและลดผลกระทบด้าน ทัศนียภาพพื้นที่โครงการ (รูปที่ 2-16 ถึง รูปที่ 2-19) พร้อมทั้งจัดทำรายงานผลการ ดำเนินการฟื้นฟูพื้นที่ที่ผ่านการทำเหมือง เรียบร้อยแล้ว ครั้งล่าสุดเมื่อเดือนกันยายน 2567 (ภาคผนวก ณ)	- โครงการปฏิบัติตามมาตรการ ป้องกันและแก้ไขผลกระทบ สิ่งแวดล้อม (ฉบับแก้ไข) ตาม หนังสือที่ 06/ป(2)0991 ลงวันที่ 15 กรกฎาคม 2562 ออกโดยกอง บริหารสิ่งแวดล้อม กลุ่มประเมิน และเฝ้าระวังคุณภาพสิ่งแวดล้อม 2 กรมอุตสาหกรรมพื้นฐานและการ เหมืองแร่ (ภาคผนวก ก5)
2.4 หากได้รับการร้องเรียนจากราษฎรที่อาศัย อยู่ในบริเวณใกล้เคียงว่าได้รับความเดือดร้อน รำคาญจากการดำเนินโครงการหรือสาธารณ สมบัติได้รับความเสียหายจากกิจกรรมเหมือง แร่ และสำนักงานนโยบายและแผน ทรัพยากรธรรมชาติและสิ่งแวดล้อมได้ ตรวจสอบพบว่าไม่ปฏิบัติตามมาตรการ ที่กำหนดไว้ ผู้ถือประทานบัตรจะต้องยินยอม ยุติการทำเหมืองตามคำสั่งของทางราชการ แล้วแก้ไขเหตุแห่งความเดือดร้อนให้เสร็จสิ้น ก่อนที่จะดำเนินการต่อไป	- ปัจจุบันโครงการยังไม่ได้รับเรื่องร้องเรียน จากประชาชนในพื้นที่ใกล้เคียงว่าได้รับความ เดือดร้อนรำคาญ หรือสาธารณสมบัติได้รับ ความเสียหายจากการทำเหมืองแต่อย่างใด ทั้งนี้โครงการจะปฏิบัติตามมาตรการที่ กำหนดอย่างเคร่งครัด	-

**ตารางที่ 2-1: (ต่อ) แบบรายงานผลการปฏิบัติตามมาตรการป้องกันและแก้ไขผลกระทบสิ่งแวดล้อม โครงการ  
 เหมืองแร่หินอุตสาหกรรมชนิดหินปูน เพื่อการก่อสร้าง คำขอประทานบัตรที่ 25/2539  
 (ประทานบัตรที่ 21388/15469) ของห้างหุ้นส่วนจำกัด ทัศนาลบุรี ตั้งอยู่ที่ ตำบลห้วยกะปิ  
 อำเภอเมือง จังหวัดชลบุรี**

มาตรการป้องกัน และแก้ไขผลกระทบสิ่งแวดล้อม	รายละเอียดของการปฏิบัติ	เหตุผลที่ไม่ปฏิบัติ/ปฏิบัติไม่ครบ/ เปลี่ยนแปลงการปฏิบัติ และข้อเสนอแนะ
2.5 หากผู้ถือประทานบัตรมีความประสงค์ที่จะเปลี่ยนแปลงวิธีการทำเหมือง หรือเปลี่ยนแปลงเพิ่มเติมชนิดแร่ หรือการดำเนินงานที่แตกต่างจากที่เสนอไว้ในรายงานฯ จะต้องเสนอรายละเอียดเกี่ยวกับวิธีการทำเหมืองและการดำเนินงานในการเปลี่ยนแปลงดังกล่าว ประกอบกับมาตรการป้องกันผลกระทบที่สอดคล้องกับการเปลี่ยนแปลงใหม่ ให้สำนักงานนโยบายและแผนสิ่งแวดล้อมพิจารณาให้ความเห็นชอบด้านสิ่งแวดล้อมก่อน	- ปัจจุบันโครงการได้ขอเปลี่ยนแปลงแผนผังการทำเหมืองร่วมแผนผังโครงการทำเหมืองเดียวกันกับกลุ่มเหมืองเขาเชิงเทียน จำนวน 10 แปลง และแผนพื้นที่การทำเหมืองที่มีการปรับปรุงให้สอดคล้องกับแผนผังโครงการทำเหมืองตามหนังสือที่ 06/ป (2)0991 ลงวันที่ 15 กรกฎาคม 2562 (ภาคผนวก ก5)	-
2.6 ในระหว่างการทำเหมืองหากพบวัตถุโบราณ หรือร่องรอยของโบราณคดี ไม่ว่าจะเป็ภาพถ่ายเขียนสีหรืออื่นๆ ที่มีความสำคัญทางประวัติศาสตร์ จะต้องรายงานและขอความร่วมมือกับกรมศิลปากร หรือสำนักงานศิลปากรในท้องที่เข้าไปดำเนินการตรวจสอบพื้นที่ ทั้งนี้ ในระหว่างการสำรวจจะต้องหยุดการทำเหมืองชั่วคราว และหากพิสูจน์แล้วว่าเป็แหล่งโบราณคดี ผู้ถือประทานบัตรต้องปฏิบัติตามเงื่อนไขของหน่วยงานที่เกี่ยวข้อง โดยไม่มีข้อเรียกร้องใดๆ	- ระหว่างการทำเหมืองของโครงการในปัจจุบัน ยังไม่มีการขุดพบโบราณวัตถุหรือร่องรอยโบราณคดี ภาพถ่ายเขียนสีหรืออื่นๆ ที่มีความสำคัญทางประวัติศาสตร์แต่อย่างใด ทั้งนี้โครงการจะปฏิบัติตามมาตรการที่กำหนดอย่างเคร่งครัด	-

**ตารางที่ 2-1: (ต่อ) แบบรายงานผลการปฏิบัติตามมาตรการป้องกันและแก้ไขผลกระทบสิ่งแวดล้อม โครงการ  
 เหมืองแร่หินอุตสาหกรรมชนิดหินปูน เพื่อการก่อสร้าง คำขอประทานบัตรที่ 25/2539  
 (ประทานบัตรที่ 21388/15469) ของห้างหุ้นส่วนจำกัด ทัศนชาลบุรี ตั้งอยู่ที่ ตำบลห้วยกะปิ  
 อำเภอเมือง จังหวัดชลบุรี**

มาตรการป้องกัน และแก้ไขผลกระทบสิ่งแวดล้อม	รายละเอียดของการปฏิบัติ	เหตุผลที่ไม่ปฏิบัติ/ปฏิบัติไม่ครบ/ เปลี่ยนแปลงการปฏิบัติ และข้อเสนอแนะ
2.7 ให้ระดับความลึกหน้าเหมืองไม่ลึกถึง ระดับชั้นน้ำบาดาล และให้ติดตามตรวจสอบ คุณภาพน้ำบาดาลบริเวณพื้นที่โครงการ พื้นที่โดยรอบทุกๆ 4 เดือน และให้รายงาน ผลการติดตามตรวจสอบถึงสำนักนโยบาย และแผนทรัพยากรธรรมชาติและสิ่งแวดล้อม ทราบทุกครั้ง	- จากรายงานการศึกษาผลกระทบ สิ่งแวดล้อมฯ ของโครงการสำหรับคำขอต่อ อายุประทานบัตรที่ 3/2559 (ปบ. 2 1 3 8 8 / 1 5 4 6 9 ) และ คำ ข อ ต่ออายุประทานบัตรที่ 4/2559 (ประทาน บัตรที่ 21399/15856) พบว่า การทำเหมือง ของโครงการจะทำให้เกิดบ่อเหมืองที่ระดับ ความลึกประมาณ -100 ถึง -140 เมตร จาก ระดับน้ำทะเลปานกลาง และเมื่อพิจารณาบ่อ บาดาลในพื้นที่ใกล้เคียง ได้แก่ บ่อบาดาล โรงเรียนวันเขาเชิงเทียนเทพาราม ซึ่งอยู่ห่าง จากพื้นที่โครงการประมาณ 1,900 เมตร พบว่าบ่อบาดาลดังกล่าวมีความลึกประมาณ -47 เมตร จากระดับน้ำทะเลปานกลาง (ลึก 73.0 เมตรจากผิวดิน) ซึ่งอยู่ตื้นกว่าความลึก ของบ่อเหมืองมาก ซึ่งการทำเหมืองอาจส่งผล กระทบต่อระดับน้ำบาดาลได้ แต่อย่างไรก็ ตามจากการตรวจวัดระดับน้ำบาดาลและ คุณภาพน้ำบาดาล จำนวน 3 สถานี ได้แก่ น้ำ บาดาลวัดเขาเชิงเทียน น้ำบ่อต้นบ้านวังตะโก น้ำบ่อต้นบ้านไรไพล้า เมื่อวันที่ 20 ตุลาคม 2567 พบว่า ระดับน้ำบาดาลอยู่ในเกณฑ์ ปกติ และพารามิเตอร์ที่ทำการวิเคราะห์ส่วน ใหญ่มีค่าอยู่ในเกณฑ์มาตรฐานที่กำหนด (รายละเอียดในบทที่ 3)	-

ที่มา: มาตรการป้องกันและแก้ไขผลกระทบสิ่งแวดล้อม โครงการเหมืองแร่หินอุตสาหกรรมชนิดหินปูน เพื่อการก่อสร้าง ของห้างหุ้นส่วนจำกัด  
 ทัศนชาลบุรี คำขอประทานบัตรที่ 25/2539, 2543



2. การปฏิบัติตามมาตรการป้องกันและแก้ไขผลกระทบสิ่งแวดล้อม และ  
มาตรการติดตามตรวจสอบคุณภาพสิ่งแวดล้อม โครงการเหมืองแร่หิน  
อุตสาหกรรมชนิดหินปูน เพื่ออุตสาหกรรมก่อสร้าง คำขอประทานบัตรที่  
1/2547 (ประทานบัตรที่ 21399/15856) ของ บริษัท ทศนาชลบุรี จำกัด

**ตารางที่ 2-2: แบบรายงานผลการปฏิบัติตามมาตรการป้องกันและแก้ไขผลกระทบสิ่งแวดล้อม และมาตรการ  
 ติดตามตรวจสอบคุณภาพสิ่งแวดล้อม โครงการเหมืองแร่หินอุตสาหกรรมชนิดหินปูน เพื่อ  
 อุตสาหกรรมก่อสร้าง คำขอประทานบัตรที่ 1/2547 (ประทานบัตรที่ 21399/15856) ของ บริษัท  
 ทศนาชลบุรี จำกัด ตั้งอยู่ หมู่ที่ 7 ตำบลห้วยกะปิ อำเภอเมือง จังหวัดชลบุรี**

มาตรการป้องกัน และแก้ไขผลกระทบสิ่งแวดล้อม	รายละเอียดของการปฏิบัติ	เหตุผลที่ไม่ปฏิบัติ/ปฏิบัติไม่ครบ/ เปลี่ยนแปลงการปฏิบัติ และข้อเสนอแนะ
<b>1. มาตรการป้องกันและแก้ไขผลกระทบสิ่งแวดล้อมที่กำหนดไว้ในรายงานการวิเคราะห์ผลกระทบสิ่งแวดล้อม</b>		
<b>1.1 มาตรการป้องกันและแก้ไขผลกระทบสิ่งแวดล้อมทั่วไป</b>		
<b>- ระยะดำเนินการทำเหมืองและสิ้นสุดการทำเหมือง</b>		
1. ให้มีจุดรับเรื่องร้องทุกข์ความเดือดร้อน ของประชาชนที่เกิดจากกิจกรรมการทำ เหมืองแร่ และกิจกรรมที่เกี่ยวข้อง ในกรณีมี เรื่องร้องเรียนจะต้องดำเนินการแก้ไขทันที และเป็นไปอย่างยุติธรรม	- ทางโครงการให้เบอร์ติดต่อแก่ชาวบ้าน ในพื้นที่ เพื่อใช้แจ้งเรื่องร้องเรียน หรือ ประสานงานต่างๆ อีกทั้งมีชมรมโรงโม่หินที่ คอยทำหน้าที่รับเรื่องร้องเรียน	-
2. หากได้รับการร้องเรียนจากประชาชนที่อาศัย อยู่ในบริเวณใกล้เคียงว่าได้รับความเดือดร้อน รำคาญจากการดำเนินโครงการ เช่น น้ำในคลอง เน่าเสีย/ขุ่นข้น หรือทางสาธารณสุขประโยชน์ได้รับ ความเสียหาย เป็นต้น กรมอุตสาหกรรมพื้นฐาน และการเหมืองแร่ หรือสำนักงานนโยบายและ แผนทรัพยากรธรรมชาติและสิ่งแวดล้อมได้ ตรวจสอบแล้ว พบว่า ทางโครงการไม่ปฏิบัติตาม มาตรการป้องกันและแก้ไขผลกระทบ สิ่งแวดล้อมที่กำหนดจะต้องหยุดการทำเหมือง แล้วแก้ไขเหตุแห่งความเดือดร้อนให้เสร็จสิ้น ก่อนที่จะดำเนินการต่อไป	- ในปัจจุบันยังไม่มีกรรณร้องเรียนจากราษฎร ที่อาศัยอยู่บริเวณใกล้เคียงว่าได้รับความ เดือดร้อนรำคาญที่เกิดจากการดำเนินการ ทำเหมืองของโครงการแต่อย่างใด	-
3. ให้ทำการปรับปรุงฟื้นฟูพื้นที่โครงการที่ ผ่านการทำเหมืองแร่ และพื้นที่กิจกรรม ต่อเนื่องจากการทำเหมือง ตามรายละเอียดใน แผนการฟื้นฟูสภาพพื้นที่ภายหลังการทำ เหมือง ที่แนบท้ายตารางมาตรการฯ ฉบับนี้ อย่างเคร่งครัด พร้อมทั้งให้รายงานผลการ ดำเนินงานให้สำนักงานนโยบายและแผน ทรัพยากรธรรมชาติและสิ่งแวดล้อม และกรม อุตสาหกรรมพื้นฐานและการเหมืองแร่ทราบ ทุกปี	- โครงการเปิดหน้าเหมืองอย่างต่อเนื่อง จึงยัง ไม่มีการปลูกต้นไม้ฟื้นฟูบริเวณชั้นบนไต่หน้า เหมือง ทั้งนี้โครงการได้มีการปลูกต้นไม้ ในพื้นที่ที่เว้นไม่ทำเหมือง บนคันทำนบกั้น ริมเส้นทางขนส่งแร่ รอบพื้นที่โรงโม่หิน บริเวณขอบบ่อเหมือง และพื้นที่ที่เอื้ออำนวย ต่อการปลูก พร้อมทั้งดูแลรักษาต้นไม้เหล่านั้น ให้มีความเจริญเติบโตที่ดี (รูปที่ 2-16 ถึง รูปที่ 2-19) โครงการได้มีการจัดทำรายงาน ผลการดำเนินการฟื้นฟูพื้นที่ที่ผ่านการทำ เหมืองเรียบร้อยแล้ว ครั้งล่าสุดเมื่อเดือน กันยายน 2567 (ภาคผนวก ก)	-

**ตารางที่ 2-2: (ต่อ) แบบรายงานผลการปฏิบัติตามมาตรการป้องกันและแก้ไขผลกระทบสิ่งแวดล้อม และ  
 มาตรการติดตามตรวจสอบคุณภาพสิ่งแวดล้อม โครงการเหมืองแร่หินอุตสาหกรรมชนิดหินปูน  
 เพื่ออุตสาหกรรมก่อสร้าง คำขอประทานบัตรที่ 1/2547 (ประทานบัตรที่ 21399/15856) ของ  
 บริษัท ทศนาชลบุรี จำกัด ตั้งอยู่ หมู่ที่ 7 ตำบลห้วยกะปิ อำเภอเมือง จังหวัดชลบุรี**

มาตรการป้องกัน และแก้ไขผลกระทบสิ่งแวดล้อม	รายละเอียดของการปฏิบัติ	เหตุผลที่ไม่ปฏิบัติ/ปฏิบัติไม่ครบ/ เปลี่ยนแปลงการปฏิบัติ และข้อเสนอแนะ
4. หากผู้ถือประทานบัตรมีความประสงค์ที่จะเปลี่ยนแปลงเพิ่มเติมชนิดแร่ หรือการดำเนินงานที่แตกต่างจากที่เสนอไว้ในรายงานการวิเคราะห์ผลกระทบสิ่งแวดล้อม จะต้องเสนอรายละเอียดเกี่ยวกับการเปลี่ยนแปลงดังกล่าว ประกอบกับมาตรการป้องกันและแก้ไขผลกระทบที่สอดคล้องกับการเปลี่ยนแปลง ให้คณะกรรมการผู้ชำนาญการพิจารณารายงานการวิเคราะห์ผลกระทบสิ่งแวดล้อมพิจารณาให้ความเห็นชอบด้านสิ่งแวดล้อมก่อน	- ปัจจุบันโครงการได้ขอเปลี่ยนแปลงแผนผังการทำเหมืองร่วมแผนผังโครงการทำเหมืองเดียวกันกับกลุ่มเหมืองเขาเชิงเทียน จำนวน 10 แปลง และแผนพื้นที่พื้นที่การทำเหมืองที่มีการปรับปรุงให้สอดคล้องกับแผนผังโครงการทำเหมืองตามหนังสือที่ 06/ป (2)0991 ลงวันที่ 15 กรกฎาคม 2562 (ภาคผนวก ก5)	-
5. ในระหว่างการทำเหมืองหากพบโบราณวัตถุ ร่องรอยทางประวัติศาสตร์หรือโบราณคดี จะต้องรายงานและขอความร่วมมือจากกรมศิลปากรเข้าไปดำเนินการตรวจสอบพื้นที่ ทั้งนี้ในระหว่างการสำรวจจะต้องหยุดการทำเหมืองชั่วคราว และหากพิสูจน์แล้ว พบว่า เป็นแหล่งที่มีความสำคัญทางประวัติศาสตร์โบราณคดี ผู้ถือประทานบัตรจะต้องปฏิบัติตามเงื่อนไขของหน่วยงานที่เกี่ยวข้อง โดยไม่มีข้อเรียกร้องใดๆ	- ในระหว่างการทำเหมืองของโครงการในปัจจุบันยังไม่พบโบราณวัตถุ ร่องรอยทางประวัติศาสตร์หรือโบราณคดีใดๆ	-
6. ให้รายงานผลการปฏิบัติตามมาตรการป้องกัน และแก้ไขผลกระทบสิ่งแวดล้อมและมาตรการติดตามตรวจสอบคุณภาพสิ่งแวดล้อม ให้สำนักงานนโยบายและแผนทรัพยากรธรรมชาติและสิ่งแวดล้อม และกรมอุตสาหกรรมพื้นฐานและการเหมืองแร่ ทราบอย่างน้อยปีละ 2 ครั้ง	- ทางโครงการได้รายงานผลการปฏิบัติตามมาตรการป้องกันและแก้ไขผลกระทบสิ่งแวดล้อม และมาตรการติดตามตรวจสอบคุณภาพสิ่งแวดล้อมให้หน่วยงานอนุญาต และหน่วยงานราชการที่เกี่ยวข้อง ทราบปีละ 2 ครั้ง	- โครงการปฏิบัติตามประกาศกระทรวงทรัพยากรธรรมชาติและสิ่งแวดล้อม เรื่อง หลักเกณฑ์ และวิธีการจัดทำรายงานผลการปฏิบัติตามมาตรการที่กำหนดไว้ในรายงานการประเมินผลกระทบสิ่งแวดล้อม ซึ่งผู้ดำเนินการ หรือผู้ขออนุญาต จะต้องจัดทำเมื่อได้รับอนุญาตให้ดำเนินโครงการหรือกิจการแล้ว พ.ศ. 2561

**ตารางที่ 2-2: (ต่อ) แบบรายงานผลการปฏิบัติตามมาตรการป้องกันและแก้ไขผลกระทบสิ่งแวดล้อม และ  
 มาตรการติดตามตรวจสอบคุณภาพสิ่งแวดล้อม โครงการเหมืองแร่หินอุตสาหกรรมชนิดหินปูน  
 เพื่ออุตสาหกรรมก่อสร้าง คำขอประทานบัตรที่ 1/2547 (ประทานบัตรที่ 21399/15856) ของ  
 บริษัท ทศนาชลบุรี จำกัด ตั้งอยู่ หมู่ที่ 7 ตำบลห้วยกะปิ อำเภอเมือง จังหวัดชลบุรี**

มาตรการป้องกัน และแก้ไขผลกระทบสิ่งแวดล้อม	รายละเอียดของการปฏิบัติ	เหตุผลที่ไม่ปฏิบัติ/ปฏิบัติไม่ครบ/ เปลี่ยนแปลงการปฏิบัติ และข้อเสนอแนะ
7. ให้โครงการจัดเตรียมงบประมาณ เพื่อใช้ จ่ายในด้านมวลชนสัมพันธ์ และด้าน สาธารณสุขของประชาชน	- โครงการมีการจัดตั้งกองทุนเผื่อระวาง สุขภาพ เพื่อเป็นงบประมาณในการเฝ้า ระวังสุขภาพสำหรับประชาชนรอบพื้นที่ ทำเหมือง และกองทุนพัฒนาหมู่บ้านรอบ พื้นที่เหมืองแร่ เพื่อเป็นงบประมาณในการ ดำเนินกิจกรรมด้านมวลชนสัมพันธ์ และ พัฒนาคุณภาพชีวิตประชาชน (ภาคผนวก ก)	-
<b>2. มาตรการป้องกันและแก้ไขผลกระทบสิ่งแวดล้อมในระยะดำเนินการและสิ้นสุดการทำเหมือง</b>		
<b>1. ทรัพยากรสิ่งแวดล้อมทางกายภาพ</b>		
<b>1.1 ลักษณะภูมิประเทศ</b>		
<b>- ระยะเตรียมการทำเหมือง</b>		
1. กำหนดตำแหน่งขอบเขตพื้นที่กิจกรรม ที่เกี่ยวข้องกับการทำเหมืองของโครงการให้ ชัดเจน พร้อมทั้งดำเนินการให้เป็นไปตาม แผนผังการทำเหมืองอย่างเคร่งครัด และให้มี การปรับเปลี่ยนสภาพพื้นที่เดิมให้น้อยที่สุด หรือเท่าที่จำเป็นเท่านั้น	- โครงการได้แสดงป้ายขอบเขตพื้นที่การทำ เหมืองแร่ไว้บริเวณด้านหน้าพื้นที่โครงการ (รูปที่ 2-30) และโครงการดำเนินการกิจกรรม การทำเหมืองตามแผนผังการทำเหมือง อย่างเคร่งครัด	-
2. สร้างรั้วลวดหนามบริเวณของขุมเหมือง ตามแนวเขตคำขอประทานบัตรในแนวหลัก หมุดที่ 1,2,3,4 และ 15	- โครงการได้มีการจัดทำคันทำนบกั้นไว้ บริเวณหมุดที่ 1, 2, 3, 4 และ 15	- ปัจจุบันโครงการไม่ได้มีการสร้าง รั้วลวดหนามไว้บริเวณหมุดที่ 1,2,3,4 และ 15 แต่โครงการได้มี
3. สร้างคันทำนบกั้นดินด้านในเขตรั้วลวดหนาม ขนาดความกว้างฐาน 2 เมตร สูง 1.5 เมตร สันด้านบนกว้าง 1 เมตร พร้อมทั้งปลูกพืช คลุมดิน และไม้ยืนต้นโตเร็ว บนคันทำนบก	- ทางโครงการได้มีการจัดทำคันทำนบกั้น พร้อมทั้งปลูกพืชคลุมดินและไม้ยืนต้นโตเร็ว บนคันทำนบกั้น	การจัดทำกำแพงล้อมรอบตามแนว เขตพื้นที่กรรมสิทธิ์ของโครงการ เพื่อป้องกันชาวบ้านและสัตว์เลื้อย เข้ามาภายในพื้นที่โครงการ (รูปที่ 2-36)
4. ในบริเวณพื้นที่ไม่มีการทำเหมือง ตั้งแต่แนว คันทำนบกั้น จนถึงขอบขุมเหมือง มีระยะห่าง ประมาณ 8 เมตร ให้ดำเนินการปลูกพืชคลุม ดินและไม้ยืนต้นในบริเวณดังกล่าว	- โครงการมีการปลูกไม้ยืนต้นโตเร็วไว้ใน พื้นที่เว้นไม่ทำเหมือง (รูปที่ 2-16, รูปที่ 2-17 และรูปที่ 2-19)	-
<b>- ระยะดำเนินการทำเหมือง</b>		
1. เปิดหน้าเหมืองตามแผนผังที่กำหนดไว้ใน แต่ละช่วงอย่างเคร่งครัด	- ทางโครงการปรับสภาพหน้าเหมืองและ เปิดหน้าเหมืองตามแผนผังที่กำหนดไว้ใน แต่ละช่วงอย่างเคร่งครัด	-

**ตารางที่ 2-2: (ต่อ) แบบรายงานผลการปฏิบัติตามมาตรการป้องกันและแก้ไขผลกระทบสิ่งแวดล้อม และ  
 มาตรการติดตามตรวจสอบคุณภาพสิ่งแวดล้อม โครงการเหมืองแร่หินอุตสาหกรรมชนิดหินปูน  
 เพื่ออุตสาหกรรมก่อสร้าง คำขอประทานบัตรที่ 1/2547 (ประทานบัตรที่ 21399/15856) ของ  
 บริษัท ทศนาชลบุรี จำกัด ตั้งอยู่ หมู่ที่ 7 ตำบลห้วยกะปิ อำเภอเมือง จังหวัดชลบุรี**

มาตรการป้องกัน และแก้ไขผลกระทบสิ่งแวดล้อม	รายละเอียดของการปฏิบัติ	เหตุผลที่ไม่ปฏิบัติ/ปฏิบัติไม่ครบ/ เปลี่ยนแปลงการปฏิบัติ และข้อเสนอแนะ
2. ออกแบบพื้นที่หน้าเหมืองให้มีลักษณะเป็น ขั้นบันไดสูงชันไม่เกิน 10 เมตร และกว้างไม่ น้อยกว่า 4.2 เมตร รวมทั้งควบคุมความลาด เอียงทั้งหมดไม่เกิน 70 องศา	- โครงการควบคุมการเปิดหน้าเหมืองให้มี ลักษณะเป็นขั้นบันไดที่มีความสูงของ ขั้นบันไดไม่เกิน 10 เมตร และควบคุมความ ลาดชันของหน้าเหมืองโดยรวมไม่เกิน 56 องศา (รูปที่ 2-1)	- ทางโครงการปฏิบัติตามมาตรการ ป้องกันและแก้ไขผลกระทบ สิ่งแวดล้อม (ฉบับแก้ไข) ตามหนังสือ ที่ 06/ป(2)0991 ลงวันที่ 15 กรกฎาคม 2562 ออกโดยกองบริหาร สิ่งแวดล้อม กลุ่มประเมินและ เฝ้าระวังคุณภาพสิ่งแวดล้อม 2 กรมอุตสาหกรรมพื้นฐานและการ เหมืองแร่ (ภาคผนวก ก5)
3. หินที่ผลิตได้จากหน้าเหมืองจะต้องทำการ ขนย้ายมายังโรงโม่หินให้หมดก่อนที่จะทำ การเปิดทำเหมืองครั้งต่อไป	- โครงการทำการขนหินทั้งหมดจากหน้า เหมืองไปยังโรงโม่หินของโครงการทุกวัน	-
4. ตรวจสอบสภาพหน้าเหมืองให้อยู่ในสภาพ ที่ปลอดภัยจากการพังทลายอยู่เสมอ	- โครงการมีการตรวจสอบสภาพหน้าเหมือง ให้อยู่ในสภาพที่ปลอดภัยอยู่เสมอ	-
<b>- ระยะสิ้นสุดการทำเหมืองและการฟื้นฟูพื้นที่ภายหลังการทำเหมือง</b>		
1. ทำการตรวจสอบหน้าเหมืองให้มี เสถียรภาพ และทำการปรับเกลี่ยหน้าเหมือง ให้มีความลาดเอียงของขั้นบันไดโดยรวมไม่ เกิน 70 องศา	- โครงการควบคุมการเปิดหน้าเหมืองให้มี ลักษณะเป็นขั้นบันไดที่มีความสูงของ ขั้นบันไดไม่เกิน 10 เมตร และควบคุมความ ลาดชันของหน้าเหมืองโดยรวมไม่เกิน 56 องศา (รูปที่ 2-1)	-
2. พัฒนาชุมชนเมืองให้เป็นแหล่งกักเก็บน้ำ เพื่อการเกษตร และเป็นแหล่งน้ำเพื่อการ อุปโภคของประชาชนในบริเวณใกล้เคียง พื้นที่โครงการ	- ทางโครงการจะพัฒนาพื้นที่บ่อเหมือง เป็นแหล่งน้ำเพื่อการเกษตรกรรม โดย โครงการจะปรับเกลี่ยบริเวณขอบบนของ ชุมชนเมืองให้ปลอดภัย	-
3. ทำการติดป้ายเตือน “ระวังเขตอันตราย พื้นที่ชุมชนเมือง” เพื่อป้องกันราษฎรหรือสัตว์ เลี้ยงของราษฎรพดตกลงไป หรือเข้าใกล้โดย ไม่ทราบว่าเป็นพื้นที่ชุมชนเมืองเก่า	- โครงการอยู่ในช่วงดำเนินการทำเหมือง อย่างต่อเนื่อง และโครงการได้มีการจัดทำ กำแพงล้อมรอบตามแนวเขตพื้นที่กรรมสิทธิ์ ของโครงการ เพื่อป้องกันชาวบ้านและสัตว์ เลี้ยงเข้ามาภายในพื้นที่โครงการ (รูปที่ 2-36) ทั้งนี้โครงการจะปฏิบัติตามมาตรการ ที่กำหนดอย่างเคร่งครัด	-

**ตารางที่ 2-2: (ต่อ) แบบรายงานผลการปฏิบัติตามมาตรการป้องกันและแก้ไขผลกระทบสิ่งแวดล้อม และ  
 มาตรการติดตามตรวจสอบคุณภาพสิ่งแวดล้อม โครงการเหมืองแร่หินอุตสาหกรรมชนิดหินปูน  
 เพื่ออุตสาหกรรมก่อสร้าง คำขอประทานบัตรที่ 1/2547 (ประทานบัตรที่ 21399/15856) ของ  
 บริษัท ทศนาชลบุรี จำกัด ตั้งอยู่ หมู่ที่ 7 ตำบลห้วยกะปิ อำเภอเมือง จังหวัดชลบุรี**

มาตรการป้องกัน และแก้ไขผลกระทบสิ่งแวดล้อม	รายละเอียดของการปฏิบัติ	เหตุผลที่ไม่ปฏิบัติ/ปฏิบัติไม่ครบ/ เปลี่ยนแปลงการปฏิบัติ และข้อเสนอแนะ
<b>1.2 คุณภาพอากาศ</b>		
<b>- บริเวณพื้นที่ทำเหมือง</b>		
1. กำหนดการระเบิดหน้าเหมืองให้มีการ ระเบิด วันละไม่เกิน 1 ครั้ง ในช่วงเวลา 16.00- 17.00 น. และเป็นช่วงที่กระแสลมสงบ	- ทางโครงการทำการระเบิดวันละ 1 ครั้ง ระหว่างเวลา 16.00-17.00 น. พร้อมทั้งมี สัญญาณเสียงแฉ่งเตือนก่อนการระเบิด ทุกครั้ง ทั้งนี้โครงการได้จัดทำป้ายเตือน เวลาทำการระเบิดหินและเขตพื้นที่การ ทำเหมืองไว้อย่างชัดเจน (รูปที่ 2-2 และ รูปที่ 2-3)	-
2. ติดตั้งอุปกรณ์เก็บฝุ่นที่ตำแหน่งหัวเจาะ ของเครื่องจักรเพื่อเก็บฝุ่นละอองตรงรูเจาะ	- ทางโครงการใช้เครื่องเจาะรูระเบิดแบบ ดินตะขាប់ที่มีการติดตั้งเครื่องดูดฝุ่นที่ บริเวณหัวเจาะ เพื่อลดการฟุ้งกระจายของ ฝุ่นละออง (รูปที่ 2-26)	-
3. ร่วมกับหน่วยงานที่เกี่ยวข้อง เช่น สำนักงาน อุตสาหกรรมจังหวัดชลบุรี สำนักงาน ทรัพยากรธรรมชาติและสิ่งแวดล้อมจังหวัด ชลบุรี ฝัาติดตามฝุ่นละอองจากการระเบิดหิน	- โครงการปฏิบัติตามมาตรการที่กำหนด อย่างเคร่งครัด	-
<b>- บริเวณเส้นทางขนส่งแร่</b>		
1. เส้นทางที่ใช้ในการขนส่งแร่ที่เป็นถนนดิน บดอัดแน่นต้องดำเนินการปรับปรุงแก้ไขถนน ให้มีผิวการจราจรที่ไม่ก่อให้เกิดการฟุ้ง กระจายของฝุ่นละออง	- เส้นทางขนส่งแร่ของโครงการเป็นถนน ลูกรังบดอัดแน่น โดยทางโครงการได้มีการ ปรับปรุงผิวการจราจร พร้อมทั้งมีการ ฉีดพรมน้ำบนเส้นทางขนส่งแร่อยู่เสมอ เพื่อลดการฟุ้งกระจายของฝุ่นละออง (รูปที่ 2-11 ถึง รูปที่ 2-14)	-
2. ฉีดพรมน้ำบนเส้นทางขนส่งแร่ประมาณ วันละ 3-4 ครั้ง ในช่วงฤดูแล้งและวันละ 1-2 ครั้ง ในช่วงฤดูฝนหรือไม่จำเป็นต้อง ฉีดพรมน้ำหากมีฝนตกสม่ำเสมอ	- โครงการมีการฉีดพรมน้ำบนเส้นทางขนส่ง แร่ และบริเวณโรงโม่อย่างสม่ำเสมอ เพื่อ ลดการฟุ้งกระจายของฝุ่นละออง (รูปที่ 2-12 ถึง รูปที่ 2-14)	-
3. จำกัดความเร็วของรถบรรทุกแร่ ไม่เกิน 20กิโลเมตร/ชั่วโมง โดยเฉพาะในช่วงถนน ลาดลง และช่วงผ่านชุมชน พร้อมทั้งจำกัด ความเร็วรถบรรทุกแร่บริเวณถนนคี่นครให้มี ความเร็วไม่เกิน 40 กิโลเมตร/ชั่วโมง	- โครงการมีการควบคุมความเร็วรถบรรทุก ให้ใช้ความเร็วไม่เกิน 25 กิโลเมตรต่อชั่วโมง (รูปที่ 2-10)	- ทางโครงการปฏิบัติตามมาตรการ ป้องกันและแก้ไขผลกระทบ สิ่งแวดล้อม (ฉบับแก้ไข) ตามหนังสือ ที่ 06/ป(2)0991 ลงวันที่ 15 กรกฎาคม 2562 ออกโดยกองบริหาร



**ตารางที่ 2-2: (ต่อ) แบบรายงานผลการปฏิบัติตามมาตรการป้องกันและแก้ไขผลกระทบสิ่งแวดล้อม และ  
 มาตรการติดตามตรวจสอบคุณภาพสิ่งแวดล้อม โครงการเหมืองแร่หินอุตสาหกรรมชนิดหินปูน  
 เพื่ออุตสาหกรรมก่อสร้าง คำขอประทานบัตรที่ 1/2547 (ประทานบัตรที่ 21399/15856) ของ  
 บริษัท ทศนาชลบุรี จำกัด ตั้งอยู่ หมู่ที่ 7 ตำบลห้วยกะปิ อำเภอเมือง จังหวัดชลบุรี**

มาตรการป้องกัน และแก้ไขผลกระทบสิ่งแวดล้อม	รายละเอียดของการปฏิบัติ	เหตุผลที่ไม่ปฏิบัติ/ปฏิบัติไม่ครบ/ เปลี่ยนแปลงการปฏิบัติ และข้อเสนอแนะ
		สิ่งแวดล้อม กลุ่มประเมินและ เฝ้าระวังคุณภาพสิ่งแวดล้อม 2 กรมอุตสาหกรรมพื้นฐานและการ เหมืองแร่ (ภาคผนวก ก5)
4. ปลุกต้นไม้ข้างถนนสาธารณะตามแนว ขนส่งแร่ โดยเฉพาะช่วงผ่านโรงโม่หิน	- โครงการได้มีการปลุกต้นไม้ริมเส้นทาง ขนส่งแร่ บริเวณโรงโม่หินของโครงการ และพื้นที่ที่เอื้ออำนวยต่อการปลูก (รูปที่ 2-18 และรูปที่ 2-27)	-
5. ให้มีการล้างถนนสาธารณะที่ทุกเหมืองใช้ ร่วมกัน อย่างน้อยอาทิตย์ละ 2 ครั้ง	- โครงการร่วมมือกับผู้ประกอบการเหมืองแร่ รายอื่นๆ ในการล้างทำความสะอาดถนนคิรี นครอย่างสม่ำเสมอ เพื่อลดการฟุ้งกระจายของ ฝุ่นละออง	-
6. ให้ทางโครงการร่วมกับผู้ประกอบการเหมือง แร่รายอื่น ใช้รถปัดฝุ่นทำความสะอาด ถนนอย่างสม่ำเสมอ โดยเฉพาะในช่วงฤดูร้อน และฤดูหนาว	- โครงการร่วมมือกับผู้ประกอบการเหมืองแร่ รายอื่นๆ ในการล้างทำความสะอาดถนนคิรี นครอย่างสม่ำเสมอ เพื่อลดการฟุ้งกระจายของ ฝุ่นละออง	-
7. ให้ความร่วมมือกับผู้ประกอบการเหมือง หิน และโรงโม่หินกลุ่มเขาเชิงเทียนรายอื่นๆ ในการปรับปรุงเส้นทาง และการฉีดพรมน้ำ บนถนนคิรีนคร	- โครงการร่วมมือกับผู้ประกอบการเหมืองแร่ รายอื่นๆ ในกลุ่มเขาเชิงเทียน ในการปรับปรุง เส้นทางขนส่งและถนนสาธารณะประโยชน์ให้มี สภาพที่ใช้งานได้ดีและปลอดภัยอยู่เสมอ รวมทั้งร่วมกันทำล้างทำความสะอาดถนน คิรีนครอย่างสม่ำเสมอ เพื่อลดการฟุ้ง กระจายของฝุ่นละออง (รูปที่ 2-11)	-
8. ปฏิบัติตามข้อกำหนดของชมรมโรงโม่หิน จังหวัดชลบุรี และหน่วยงานที่เกี่ยวข้องใน เรื่องของการขนส่งแร่อย่างเคร่งครัด	- โครงการปฏิบัติตามข้อกำหนดของชมรม โรงโม่หิน จังหวัดชลบุรี และหน่วยงานที่ เกี่ยวข้องในเรื่องของการขนส่งอย่าง เคร่งครัด	-
<b>- บริเวณโรงโม่หิน</b>		
1. ดำเนินการดูแลรักษาอาคารปิดคลุมโรงโม่ หินให้อยู่ในสภาพปลอดภัยหากพบว่าบริเวณ ใดเกิดการชำรุดหรือมีรอยรั่วให้รีบดำเนินการ ซ่อมแซมแก้ไขทันที	- ทางโครงการปิดคลุมโรงโม่หิน ปิดคลุม สายพานลำเลียง ปิดคลุมยังรับหินใหญ่ มีปลอกยางปลายสายพาน และมีการสเปรย์ น้ำบริเวณจุดกำเนิดฝุ่นละออง (รูปที่ 2-4 ถึง รูปที่ 2-8)	-

**ตารางที่ 2-2: (ต่อ) แบบรายงานผลการปฏิบัติตามมาตรการป้องกันและแก้ไขผลกระทบสิ่งแวดล้อม และ  
 มาตรการติดตามตรวจสอบคุณภาพสิ่งแวดล้อม โครงการเหมืองแร่หินอุตสาหกรรมชนิดหินปูน  
 เพื่ออุตสาหกรรมก่อสร้าง คำขอประทานบัตรที่ 1/2547 (ประทานบัตรที่ 21399/15856) ของ  
 บริษัท ทศนาชลบุรี จำกัด ตั้งอยู่ หมู่ที่ 7 ตำบลห้วยกะปิ อำเภอเมือง จังหวัดชลบุรี**

มาตรการป้องกัน และแก้ไขผลกระทบสิ่งแวดล้อม	รายละเอียดของการปฏิบัติ	เหตุผลที่ไม่ปฏิบัติ/ปฏิบัติไม่ครบ/ เปลี่ยนแปลงการปฏิบัติ และข้อเสนอแนะ
2. ให้มีระบบสเปรย์น้ำบริเวณลานกองแร่ที่ คัดขนาดแล้ว และเส้นทางลำเลียงแร่บริเวณ ที่เครื่องจักรกลทำงานอยู่ พร้อมทั้งมีการล้าง ทำความสะอาดหรือใช้รถดูดฝุ่นบริเวณพื้นที่ โรงโม่หิน และเส้นทางลำเลียงแร่อย่าง สม่ำเสมอ	- โครงการได้มีการฉีดพรมน้ำบริเวณลาน กองแร่ที่คัดขนาดแล้ว ฉีดพรมน้ำบน เส้นทางขนส่งแร่ และฉีดพรมน้ำบริเวณ โรงโม่หินอย่างสม่ำเสมอ (รูปที่ 2-13 ถึง รูปที่ 2-14 และรูปที่ 2-28)	-
3. จัดสร้างลานล้างล้อรถบรรทุกที่มีประสิทธิภาพ และทำการล้างล้อรถบรรทุกหิน ก่อนออก นอกเขตโรงโม่หินทุกครั้ง	- โครงการได้มีการติดตั้งระบบล้างล้อรถบรรทุก และทำการล้างล้อรถบรรทุกหินก่อนออกนอก พื้นที่โครงการทุกครั้ง (รูปที่ 2-29)	-
4. จัดทำแนวกำแพงทึบหรือแนวคันดิน และ แนวต้นไม้ทรงสูงตามแนวของขอบเขตโรงโม่ หินเพื่อปิดกั้นทิศทางลมและเสียง	- ทางโครงการสร้างคันทำนบกั้นตลอดแนว โรงโม่หิน และมีการปลูกต้นไม้ล้อมรอบ พื้นที่สามารถปิดกั้นทิศทางลมและเสียง ออกมาสู่ภายนอกโรงโม่ได้ (รูปที่ 2-27)	-
<b>1.3 คุณภาพเสียง</b>		
1. กำหนดให้พนักงานใช้อุปกรณ์ป้องกันเสียง โดยเฉพาะพนักงานที่ปฏิบัติงานบริเวณหน้า เหมือง และบริเวณโรงโม่หิน และให้พนักงาน ทำงานวันละไม่เกิน 8 ชั่วโมง	- ทางโครงการได้จัดเตรียมอุปกรณ์ป้องกัน อันตรายส่วนบุคคลให้แก่พนักงาน พร้อมทั้ง กำชับให้พนักงานสวมทุกครั้งขณะที่ ปฏิบัติงานอยู่บริเวณหน้าเหมือง และบริเวณ โรงโม่หิน (รูปที่ 2-15)	-
2. ให้มีการสับเปลี่ยนหน้าที่ของพนักงานเพื่อ ไม่ให้ทำงาน ในแหล่งที่มีเสียงดังนานเกินไป เพื่อลดอัตราความเสี่ยงต่ออันตรายจากเสียงดัง	- โครงการมีการสับเปลี่ยนหน้าที่ของ คนงานไม่ให้ทำงานในพื้นที่ที่มีเสียงดังเป็น เวลานาน พร้อมทั้งบำรุงรักษาเครื่องจักร อุปกรณ์ต่างๆ ให้อยู่ในสภาพที่สมบูรณ์ใช้ งานได้อย่างต่อเนื่อง	-
3. จำกัดความเร็วของรถไม่เกิน 20 กิโลเมตร/ ชั่วโมง และตรวจสอบสภาพเครื่องยนต์ของ รถขนส่งของโครงการอย่างสม่ำเสมอเพื่อช่วย ลดระดับเสียง	- โครงการควบคุมความเร็วรถบรรทุกให้ใช้ ความเร็วไม่เกิน 25 กิโลเมตรต่อชั่วโมง และ มีการตรวจสอบสภาพของเครื่องยนต์เพื่อ ลดระดับเสียงรบกวนอยู่เสมอ (รูปที่ 2-10)	- ทางโครงการปฏิบัติตามมาตรการ ป้องกันและแก้ไขผลกระทบ สิ่งแวดล้อม (ฉบับแก้ไข) ตามหนังสือ ที่ 06/ป(2)0991 ลงวันที่ 15 กรกฎาคม 2562 ออกโดยกองบริหาร สิ่งแวดล้อม กลุ่มประเมินและ เฝ้าระวังคุณภาพสิ่งแวดล้อม 2 กรมอุตสาหกรรมพื้นฐานและการ เหมืองแร่ (ภาคผนวก ก5)

**ตารางที่ 2-2: (ต่อ) แบบรายงานผลการปฏิบัติตามมาตรการป้องกันและแก้ไขผลกระทบสิ่งแวดล้อม และ  
 มาตรการติดตามตรวจสอบคุณภาพสิ่งแวดล้อม โครงการเหมืองแร่หินอุตสาหกรรมชนิดหินปูน  
 เพื่ออุตสาหกรรมก่อสร้าง คำขอประทานบัตรที่ 1/2547 (ประทานบัตรที่ 21399/15856) ของ  
 บริษัท ทศนาชลบุรี จำกัด ตั้งอยู่ หมู่ที่ 7 ตำบลห้วยกะปิ อำเภอเมือง จังหวัดชลบุรี**

มาตรการป้องกัน และแก้ไขผลกระทบสิ่งแวดล้อม	รายละเอียดของการปฏิบัติ	เหตุผลที่ไม่ปฏิบัติ/ปฏิบัติไม่ครบ/ เปลี่ยนแปลงการปฏิบัติ และข้อเสนอแนะ
4. กำหนดให้การทำเหมืองของโครงการ ดำเนินการเฉพาะในเวลากลางวันเท่านั้น จะ ไม่มีการทำกิจกรรมใดๆ ในช่วงเวลากลางคืน ซึ่งเป็นเวลาพักผ่อนของราษฎร	- โครงการดำเนินการทำเหมืองเฉพาะเวลา กลางวันเท่านั้น	-
5. ดูแลรักษา และปรับปรุงแก้ไขเครื่องจักร อุปกรณ์ให้มีสภาพใช้งานได้อย่างมี ประสิทธิภาพอยู่เสมอ	- โครงการบำรุงรักษาเครื่องจักรให้มีสภาพ ที่สามารถใช้งานได้ดียู่เสมอ	-
6. ให้มีสัญญาณเตือนก่อน-หลังการระเบิดหิน ทุกครั้งพร้อมสัญญาณธงเขียวและธงแดง	- โครงการมีหอนให้สัญญาณเสียงแจ้งเตือน ก่อนการระเบิดทุกครั้ง (รูปที่ 2-3)	-
<b>1.4 การใช้วัตถุระเบิด</b>		
1. จัดให้มีวิศวกรหรือผู้ชำนาญการที่ผ่านการ อบรมด้านการใช้วัตถุระเบิดเป็นผู้ควบคุม และวางแผนการระเบิดให้ถูกต้องตามหลัก วิชาการ	- โครงการมีวิศวกรเป็นผู้ควบคุมและวางแผนการระเบิดให้ถูกต้องตามหลักวิชาการ	-
2. ให้ควบคุมการใช้ปริมาณวัตถุระเบิดสูงสุด ไม่เกิน 150 กิโลกรัม/จังหวะถ่วง โดยทำการ ระเบิดวันละไม่เกิน 1 ครั้ง ในช่วงเวลา 16.00-17.00 นาฬิกา ซึ่งก่อนทำการระเบิด ทุกครั้งจะจัดเจ้าหน้าที่ตรวจตราพื้นที่ภายใน รัศมี 100 เมตร และใช้สัญญาณเตือนให้ได้ ยินในรัศมี 500 เมตร	- โครงการควบคุมปริมาณการใช้วัตถุระเบิดให้ เป็นไปตามแผนผังโครงการทำเหมืองโดยใช้ปุ๋ย แอมโมเนียไนเตรทผสมน้ำมันดีเซล (AN-FO) อัตราส่วน 94:6 โดยน้ำหนัก และจุดระเบิดใช้ กับแบบหน่วงเวลา (ภาคผนวก ข) ซึ่งทำการ ระเบิดวันละ 1 ครั้ง ในเวลา 16.00-17.00 น. พร้อมทั้งมีหอนให้สัญญาณเสียงแจ้งเตือน ก่อนการระเบิดทุกครั้ง ทั้งนี้โครงการได้จัดทำ ป้ายเตือนเวลาทำการระเบิดหินและเขตพื้นที่ การทำเหมืองไว้อย่างชัดเจน (รูปที่ 2-2, รูปที่ 2-3 และรูปที่ 2-30)	- ทางโครงการปฏิบัติตามมาตรการ ป้องกันและแก้ไขผลกระทบ สิ่งแวดล้อม (ฉบับแก้ไข) ตามหนังสือ ที่ 06/ป(2)0991 ลงวันที่ 15 กรกฎาคม 2562 ออกโดยกองบริหาร สิ่งแวดล้อม กลุ่มประเมินและ เฝ้าระวังคุณภาพสิ่งแวดล้อม 2 กรมอุตสาหกรรมพื้นฐานและการ เหมืองแร่ (ภาคผนวก ก5)
3. ให้ติดป้ายเตือนเขตการใช้วัตถุระเบิด พร้อมทั้ง เวลาในการระเบิดบริเวณเส้นทาง ใกล้เคียงพื้นที่โครงการและภายในโครงการ	- โครงการทำติดป้ายแสดงเวลาในการระเบิด และป้ายเตือนเขตการใช้วัตถุระเบิดไว้บริเวณ ด้านหน้าพื้นที่โครงการ (รูปที่ 2-2)	-
4. ให้ความร่วมมือกับหน่วยงานที่เกี่ยวข้อง เช่น สำนักงานทรัพยากรธรรมชาติและ สิ่งแวดล้อมจังหวัดชลบุรี และคณะกรรมการ มวลชนสัมพันธ์ เป็นต้น ร่วมกันตรวจสอบ ความเสียหายที่เกิดขึ้นจากการทำเหมือง	- ปัจจุบันโครงการยังไม่ได้มีการร้องเรียน จากประชาชนในพื้นที่ใกล้เคียงแต่อย่างใด ทั้งนี้โครงการจะปฏิบัติตามมาตรการที่ กำหนดอย่างเคร่งครัด	-

**ตารางที่ 2-2: (ต่อ) แบบรายงานผลการปฏิบัติตามมาตรการป้องกันและแก้ไขผลกระทบสิ่งแวดล้อม และ  
 มาตรการติดตามตรวจสอบคุณภาพสิ่งแวดล้อม โครงการเหมืองแร่หินอุตสาหกรรมชนิดหินปูน  
 เพื่ออุตสาหกรรมก่อสร้าง คำขอประทานบัตรที่ 1/2547 (ประทานบัตรที่ 21399/15856) ของ  
 บริษัท ทศนาชลบุรี จำกัด ตั้งอยู่ หมู่ที่ 7 ตำบลห้วยกะปิ อำเภอเมือง จังหวัดชลบุรี**

มาตรการป้องกัน และแก้ไขผลกระทบสิ่งแวดล้อม	รายละเอียดของการปฏิบัติ	เหตุผลที่ไม่ปฏิบัติ/ปฏิบัติไม่ครบ/ เปลี่ยนแปลงการปฏิบัติ และข้อเสนอแนะ
5. ทำการระเบิดหินวันละ 1 ครั้ง ในช่วงเวลา เดียวกันกับเหมืองใกล้เคียง โดยใช้แทปติลล์ และให้แบ่งช่วงระยะเวลาการระเบิดหิน ต่างกัน 5 – 10 นาที โดยจะไม่ทำการระเบิด พร้อมกัน	- โครงการทำการระเบิดวันละ 1 ครั้ง ในเวลา 16.00-17.00 น. (รูปที่ 2-2) โดยใช้ปุ๋ย แอมโมเนียไนเตรทผสมน้ำมันดีเซล (AN-FO) อัตราส่วน 94:6 โดยน้ำหนัก และจุดระเบิดใช้ แทปแบบช่วงเวลา (ภาคผนวก ข)	- ทางโครงการปฏิบัติตามมาตรการ ป้องกันและแก้ไขผลกระทบ สิ่งแวดล้อม (ฉบับแก้ไข) ตามหนังสือ ที่ 06/ป(2)0991 ลงวันที่ 15 กรกฎาคม 2562 ออกโดยกองบริหาร สิ่งแวดล้อม กลุ่มประเมินและ เฝ้าระวังคุณภาพสิ่งแวดล้อม 2 กรมอุตสาหกรรมพื้นฐานและการ เหมืองแร่ (ภาคผนวก ก5)
<b>1.5 อุทกวิทยาและคุณภาพน้ำ</b>		
1. พยายามหลีกเลี่ยงการดำเนินกิจกรรม ต่างๆ ในช่วงฝนตก และหลังฝนตกใหม่ๆ	- โครงการไม่การดำเนินกิจกรรมใดๆ ในช่วง ที่มีฝนตก และหลังฝนตกใหม่ๆ	-
2. ออกแบบการทำเหมืองให้มีบ่อรับน้ำ (Sump) ภายในพื้นที่ผ่านการทำเหมืองตรง ส่วนที่ลึกสุดของพื้นที่ เพื่อรองรับและเก็บกัก น้ำที่ไหลจากพื้นที่ทำเหมืองในแต่ละช่วง	- โครงการออกแบบให้บริเวณที่ต่ำสุดของ พื้นที่บ่อเหมืองให้เป็นพื้นที่รวมน้ำไหลบ่า จากพื้นที่ทำเหมือง พร้อมทั้งติดตั้งเครื่อง สูบน้ำเพื่อสูบน้ำจากบ่อดังกล่าวไปยังบ่อดัก ตะกอน (รูปที่ 2-20 ถึง รูปที่ 2-22)	-
3. ปลุกพืชคลุมดินจำพวกหญ้าแฝกบริเวณ ขอบบ่อเหมืองด้านทิศตะวันตกและทิศ ตะวันตกเฉียงใต้ เพื่อป้องกันการชะล้าง พังทลายของหน้าเหมือง	- โครงการได้มีการปลูกพืชคลุมดินบริเวณ ขอบบ่อเหมืองหมดที่ 14-1-2-3-4 เพื่อ ป้องกันการพังทลายของหน้าดิน (รูปที่ 2-34 และภาคผนวก ณ)	-
<b>2. ทรัพยากรสิ่งแวดล้อมทางชีวภาพ</b>		
1. ให้ปฏิบัติตามมาตรการป้องกันผลกระทบ ด้านอุทกวิทยา และคุณภาพน้ำอย่าง เคร่งครัด เพื่อป้องกันน้ำจากพื้นที่โครงการ ไหลออกสู่ภายนอก	- โครงการปฏิบัติตามมาตรการที่กำหนด อย่างเคร่งครัด	-
2. ชี้แจงและอบรมให้ความรู้แก่พนักงาน ทุกคนมิให้กระทำการใดๆ ในบริเวณที่ไม่ เกี่ยวข้องกับการทำเหมือง และต้องรักษาให้ อยู่ในสภาพเดิมมากที่สุด	- โครงการกำชับพนักงานทุกคนไม่ให้ กระทำการใดๆ ในบริเวณที่ไม่เกี่ยวข้องกั การทำเหมือง	-

**ตารางที่ 2-2: (ต่อ) แบบรายงานผลการปฏิบัติตามมาตรการป้องกันและแก้ไขผลกระทบสิ่งแวดล้อม และ  
 มาตรการติดตามตรวจสอบคุณภาพสิ่งแวดล้อม โครงการเหมืองแร่หินอุตสาหกรรมชนิดหินปูน  
 เพื่ออุตสาหกรรมก่อสร้าง คำขอประทานบัตรที่ 1/2547 (ประทานบัตรที่ 21399/15856) ของ  
 บริษัท ทศนาชลบุรี จำกัด ตั้งอยู่ หมู่ที่ 7 ตำบลห้วยกะปิ อำเภอเมือง จังหวัดชลบุรี**

มาตรการป้องกัน และแก้ไขผลกระทบสิ่งแวดล้อม	รายละเอียดของการปฏิบัติ	เหตุผลที่ไม่ปฏิบัติ/ปฏิบัติไม่ครบ/ เปลี่ยนแปลงการปฏิบัติ และข้อเสนอแนะ
<b>3. คุณค่าการใช้ประโยชน์ของมนุษย์</b>		
<b>3.1 การเกษตรกรรม</b>		
1. ให้ปฏิบัติตามมาตรการป้องกันและแก้ไข ผลกระทบในด้านต่างๆ ที่ก่อให้เกิดความ เสียหายต่อพื้นที่เกษตรกรรม ได้แก่ คุณภาพ อากาศ การใช้วัตถุระเบิด การคมนาคม อุทก วิทยาและคุณภาพน้ำ เป็นต้น อย่างเคร่งครัด	- โครงการปฏิบัติตามมาตรการที่กำหนด อย่างเคร่งครัด	-
2. หากพบว่าการทำเหมืองของโครงการ ก่อให้เกิดความเสียหายต่อพื้นที่เกษตรกรรมที่ อยู่ใกล้เคียง ให้หยุดการทำเหมืองชั่วคราว และ แจ้งให้เจ้าพนักงานอุตสาหกรรมแร่ท้องถิ่นทราบ ทันที พร้อมทั้งทำการตรวจสอบและประเมิน ความเสียหาย และชดเชยค่าเสียหายแก่เจ้าของ พื้นที่เกษตรกรรมตามความเสียหายที่เกิดขึ้น	- ปัจจุบันโครงการยังไม่ได้มีการร้องเรียน จากเกษตรกรที่อยู่ใกล้เคียงแต่อย่างใด ทั้งนี้ โครงการจะปฏิบัติตามมาตรการที่กำหนด อย่างเคร่งครัด	-
<b>3.2 การคมนาคม</b>		
1. ฉีดพรมน้ำบริเวณเส้นทางลำเลียงแร่ วันละ 3-4 ครั้ง ในช่วงฤดูร้อน และฤดูหนาว และวันละ 1-2 ครั้งในช่วงฤดูหนาว หรือไม่ จำเป็นต้องทำการฉีดพรมน้ำหากมีฝนตกอยู่ สม่ำเสมอ	- โครงการฉีดพรมน้ำบนเส้นทางขนส่งแร่ อย่างน้อยวันละ 3-4 ครั้ง เพื่อลดการฟุ้ง กระจายของฝุ่นละออง (รูปที่ 2-12 ถึง รูปที่ 2-14)	-
2. ปรับปรุงซ่อมแซมถนนที่ใช้ขนส่งแร่ให้มี สภาพที่ใช้ขนถ่ายได้ดียิ่งขึ้น หากพบว่าบริเวณ ใดเกิดการชำรุดให้ดำเนินการซ่อมแซมโดย ทันที	- โครงการปรับปรุงซ่อมแซมเส้นทางขนส่ง แร่ให้อยู่ในสภาพดีอยู่เสมอ (รูปที่ 2-11)	-
3. ในการขนส่งแร่ออกจากโรงโม่หินทุกครั้ง ต้องมีผ้าใบปิดคลุมท้ายรถ เพื่อป้องกันหิน หล่นและลดการฟุ้งกระจายของฝุ่นแร่	- โครงการกำชับให้พนักงานปิดคลุมผ้าใบ รถบรรทุกก่อนออกนอกพื้นที่โครงการ ทุกครั้ง (รูปที่ 2-9)	-
4. จำกัดความเร็วของรถบรรทุกทุกคันจากหน้า เหมืองเข้าสู่โรงโม่หินให้มีความเร็วไม่เกิน 20 กิโลเมตร/ชั่วโมง และจำกัดความเร็วของ รถบรรทุกทุกคันจากโรงโม่หินไปยังแหล่งรับซื้อ ภายนอก โดยจำกัดความเร็วไม่เกิน 40 กิโลเมตร/ชั่วโมง	- โครงการมีการควบคุมความเร็วในการ ขนส่งแร่ของรถบรรทุกให้เป็นไปตามที่ ราชการกำหนด และควบคุมความเร็วไม่เกิน 25 กิโลเมตร/ชั่วโมง ในช่วงที่เป็นถนนลูกรัง และผ่านชุมชน (รูปที่ 2-10)	- ทางโครงการปฏิบัติตามมาตรการ ป้องกันและแก้ไขผลกระทบ สิ่งแวดล้อม (ฉบับแก้ไข) ตามหนังสือ ที่ 06/ป(2)0991 ลงวันที่ 15 กรกฎาคม 2562 ออกโดยกองบริหาร สิ่งแวดล้อม กลุ่มประเมินและ



**ตารางที่ 2-2: (ต่อ) แบบรายงานผลการปฏิบัติตามมาตรการป้องกันและแก้ไขผลกระทบสิ่งแวดล้อม และ  
 มาตรการติดตามตรวจสอบคุณภาพสิ่งแวดล้อม โครงการเหมืองแร่หินอุตสาหกรรมชนิดหินปูน  
 เพื่ออุตสาหกรรมก่อสร้าง คำขอประทานบัตรที่ 1/2547 (ประทานบัตรที่ 21399/15856) ของ  
 บริษัท ทศนาชลบุรี จำกัด ตั้งอยู่ หมู่ที่ 7 ตำบลห้วยกะปิ อำเภอเมือง จังหวัดชลบุรี**

มาตรการป้องกัน และแก้ไขผลกระทบสิ่งแวดล้อม	รายละเอียดของการปฏิบัติ	เหตุผลที่ไม่ปฏิบัติ/ปฏิบัติไม่ครบ/ เปลี่ยนแปลงการปฏิบัติ และข้อเสนอแนะ
		เฝ้าระวังคุณภาพสิ่งแวดล้อม 2 กรมอุตสาหกรรมพื้นฐานและการ เหมืองแร่ (ภาคผนวก ก5)
5. ให้ความร่วมมือกับผู้ประกอบการเหมือง หิน และโรงโม่หินกลุ่มเขาเชิงเทียนรายอื่นๆ ในการปรับปรุงเส้นทาง และฉีดพรมน้ำ บริเวณเส้นทางที่ใช้ขนส่งแร่	- โครงการให้ความร่วมมือกับผู้ประกอบการ เหมืองแร่รายอื่นๆ ในการปรับปรุงเส้นทาง ขนส่งและถนนสาธารณะประโยชน์ให้มีสภาพ ที่ใช้งานได้ดีและปลอดภัยอยู่เสมอ พร้อมทั้ง ฉีดพรมน้ำบนเส้นทางขนส่งแร่อยู่เสมอ (รูปที่ 2-11 ถึง รูปที่ 2-14)	-
6. ปฏิบัติตามข้อกำหนดของชมรมโรงโม่หิน จังหวัดชลบุรี และหน่วยงานที่เกี่ยวข้องใน เรื่องของการขนส่งแร่อย่างเคร่งครัด	- โครงการปฏิบัติตามข้อกำหนดของชมรม โรงโม่หินจังหวัดชลบุรี และหน่วยงานที่ เกี่ยวข้องในเรื่องของการขนส่งอย่างเคร่งครัด	-
<b>4. คุณค่าต่อคุณภาพชีวิต</b>		
<b>4.1 เศรษฐกิจและสังคม</b>		
1. ให้มีการจ้างแรงงานท้องถิ่นให้มากที่สุด และให้อัตรากำลังเป็นไปตามประกาศกรม สวัสดิการและคุ้มครองแรงงาน	- พนักงานส่วนใหญ่ของโครงการเป็นคนใน ท้องถิ่น และภูมิลำเนาใกล้พื้นที่โครงการ	-
2. ให้มีกฎระเบียบข้อบังคับที่ชัดเจนและ เข้มงวด เพื่อควบคุมพฤติกรรมของพนักงาน ไม่ให้ก่อปัญหาแก่ประชาชน	- ทางโครงการมีกฎระเบียบข้อบังคับให้ พนักงานปฏิบัติงานโดยไม่ก่อปัญหาแก่ ประชาชน	-
3. มีส่วนร่วมในการพัฒนาท้องถิ่น และ ช่วยเหลือกิจกรรมสาธารณประโยชน์ เช่น ปรับปรุงเส้นทาง ซ่อมแซมและสนับสนุน กิจกรรมของวัดและโรงเรียน	- โครงการมีการติดต่อกับชุมชนโดยแผนก สิ่งแวดล้อมของโครงการโดยติดต่อได้ โดยตรง ผ่านชมรม หรือองค์การบริหาร ส่วนตำบลอยู่เสมอ	-
<b>4.2 การมีส่วนร่วมของราษฎร</b>		
1. ให้มีคณะกรรมการมวลชนสัมพันธ์ โดยมี ตัวแทนจากโครงการ ตัวแทนจากชุมชน และ ตัวแทนจากสมาคม/ชมรมโรงโม่หิน/หน่วยงาน ที่เกี่ยวข้อง เพื่อทำหน้าที่ประชาสัมพันธ์ โครงการ สร้างความสัมพันธ์ที่ดีต่อชุมชนและ รับเรื่องร้องเรียน	- โครงการได้มีการแต่งตั้งคณะกรรมการ มวลชนสัมพันธ์ เพื่อทำหน้าที่ประชาสัมพันธ์ โครงการ สร้างความสัมพันธ์ที่ดีต่อชุมชน และรับเรื่องร้องเรียน (ภาคผนวก กฏ)	-

**ตารางที่ 2-2: (ต่อ) แบบรายงานผลการปฏิบัติตามมาตรการป้องกันและแก้ไขผลกระทบสิ่งแวดล้อม และ  
 มาตรการติดตามตรวจสอบคุณภาพสิ่งแวดล้อม โครงการเหมืองแร่หินอุตสาหกรรมชนิดหินปูน  
 เพื่ออุตสาหกรรมก่อสร้าง คำขอประทานบัตรที่ 1/2547 (ประทานบัตรที่ 21399/15856) ของ  
 บริษัท ทศนาชลบุรี จำกัด ตั้งอยู่ หมู่ที่ 7 ตำบลห้วยกะปิ อำเภอเมือง จังหวัดชลบุรี**

มาตรการป้องกัน และแก้ไขผลกระทบสิ่งแวดล้อม	รายละเอียดของการปฏิบัติ	เหตุผลที่ไม่ปฏิบัติ/ปฏิบัติไม่ครบ/ เปลี่ยนแปลงการปฏิบัติ และข้อเสนอแนะ
2. ทางโครงการต้องดำเนินการตามมาตรการ ป้องกันข้อวิตกกังวลของประชาชนในด้าน ต่างๆ เช่น การใช้ระเบิด ผุนละออง ระดับเสียง แหล่งน้ำธรรมชาติต้นเขิน ขุนชัน การคมนาคม เป็นต้น อย่างเคร่งครัด	- โครงการปฏิบัติตามมาตรการที่กำหนด อย่างเคร่งครัด	-
3. ให้ประชาสัมพันธ์ข้อมูลเกี่ยวกับมาตรการ ป้องกันและแก้ไขผลกระทบสิ่งแวดล้อม และ มาตรการติดตามตรวจสอบซึ่งผ่านความ เห็นชอบจากสำนักงานนโยบายและแผน ทรัพยากรธรรมชาติและสิ่งแวดล้อมให้ ประชาชนรับทราบ	- โครงการได้จัดทำบอร์ดแสดงข้อมูลเกี่ยวกับ มาตรการป้องกันและแก้ไขผลกระทบ สิ่งแวดล้อม ติดไว้ที่ทำการผู้ใหญ่บ้าน หมู่ 6 (ศูนย์สุขภาพตำบลห้วยกะปิ) เพื่อให้ ประชาชนได้รับทราบข้อมูลอย่างทั่วถึง (รูปที่ 2-31)	-
4. ให้มีการประชาสัมพันธ์ข้อมูลเกี่ยวกับผล การติดตามตรวจสอบคุณภาพสิ่งแวดล้อมให้ ประชาชนรับทราบ	- โครงการได้จัดทำบอร์ดแสดงข้อมูลผลการ ตรวจวัดคุณภาพสิ่งแวดล้อม ติดไว้ที่ทำการ ผู้ใหญ่บ้านหมู่ 6 (ศูนย์สุขภาพตำบลห้วย กะปิ) เพื่อให้ประชาชนได้รับทราบข้อมูล อย่างทั่วถึง (รูปที่ 2-31)	-
5. ให้มีการประชาสัมพันธ์ข้อมูลเกี่ยวกับผล การปฏิบัติตามมาตรการป้องกันและแก้ไข ผลกระทบสิ่งแวดล้อมและผลการแก้ไข ปัญหาข้อร้องเรียนต่างๆ (ถ้ามี)	- โครงการได้จัดทำบอร์ดแสดงข้อมูลเกี่ยวกับ ผลการปฏิบัติตามมาตรการป้องกันและแก้ไข ผลกระทบสิ่งแวดล้อม ติดไว้ที่ทำการ ผู้ใหญ่บ้านหมู่ 6 (ศูนย์สุขภาพตำบลห้วย กะปิ) เพื่อให้ประชาชนได้รับทราบข้อมูล อย่างทั่วถึง (รูปที่ 2-31)	-
6. ให้ทางโครงการจัดทำป้ายประชาสัมพันธ์ รายละเอียดโครงการโดยระบุถึง ชื่อ ผู้ประกอบการ เลขที่ประทานบัตร ขนาดพื้นที่ ประทานบัตร ช่วงอายุประทานบัตรที่เคยได้รับ อนุญาต ขนาดพื้นที่ เพื่อให้ประชาชนรับทราบ	- โครงการได้จัดทำป้ายประชาสัมพันธ์ รายละเอียดโครงการ เพื่อให้ประชาชน รับทราบ (รูปที่ 2-2)	-
7. ให้มีการประชาสัมพันธ์เกี่ยวกับการฟื้นฟู พื้นที่ขุมเหมืองที่มีการพัฒนาเป็นบ่อน้ำ สาธารณะ เพื่อให้ประชาชนได้ใช้ประโยชน์ พร้อมทั้งประกาศให้ข้อมูลผลการตรวจสอบ คุณภาพน้ำในบ่อเหมืองประชาชนรับทราบ	- โครงการอยู่ในช่วงดำเนินการทำเหมือง อย่างต่อเนื่อง ทั้งนี้โครงการจะปฏิบัติตาม มาตรการที่กำหนดอย่างเคร่งครัด	-

**ตารางที่ 2-2: (ต่อ) แบบรายงานผลการปฏิบัติตามมาตรการป้องกันและแก้ไขผลกระทบสิ่งแวดล้อม และ  
 มาตรการติดตามตรวจสอบคุณภาพสิ่งแวดล้อม โครงการเหมืองแร่หินอุตสาหกรรมชนิดหินปูน  
 เพื่ออุตสาหกรรมก่อสร้าง คำขอประทานบัตรที่ 1/2547 (ประทานบัตรที่ 21399/15856) ของ  
 บริษัท ทศนาชลบุรี จำกัด ตั้งอยู่ หมู่ที่ 7 ตำบลห้วยกะปิ อำเภอเมือง จังหวัดชลบุรี**

มาตรการป้องกัน และแก้ไขผลกระทบสิ่งแวดล้อม	รายละเอียดของการปฏิบัติ	เหตุผลที่ไม่ปฏิบัติ/ปฏิบัติไม่ครบ/ เปลี่ยนแปลงการปฏิบัติ และข้อเสนอแนะ
8. ให้สร้างความสัมพันธ์อันดีระหว่างโครงการกับประชาชน ผ่านการเข้าร่วมกิจกรรมต่างๆ ในชุมชน เช่น การบริจาคสิ่งของ การส่งเสริมด้านกีฬา ทำนุบำรุงศาสนา และซ่อมแซมเส้นทางคมนาคม เป็นต้น	- โครงการให้ความช่วยเหลือและสนับสนุนกิจกรรมต่างๆ ให้กับราษฎรในชุมชนใกล้เคียง พื้นที่โครงการอยู่เสมอ (ภาคผนวก ก)	-
9. ในกรณีที่ มีข้อร้องเรียนเกิดขึ้น ให้คณะกรรมการตรวจสอบข้อร้องเรียน ดำเนินการตรวจสอบข้อร้องเรียนอย่างยุติธรรม พร้อมทั้งจัดทำมาตรการป้องกันและแก้ไขปัญหาดังกล่าว	- ปัจจุบันโครงการยังไม่ได้รับข้อร้องเรียนใดๆ จากประชาชนใกล้เคียง ทั้งนี้หากมีข้อร้องเรียนเกิดขึ้นโครงการจะปฏิบัติตามมาตรการที่กำหนดอย่างเคร่งครัด	-
<b>4.3 การสาธารณสุข</b>		
- ให้ความช่วยเหลือด้านงบประมาณแก่ประชาชนในชุมชนใกล้เคียงหากได้รับผลกระทบด้านสุขภาพอนามัยจากการทำเหมืองของโครงการ	- โครงการมีการจัดตั้งกองทุนเฝ้าระวังสุขภาพ เพื่อเป็นงบประมาณในการเฝ้าระวังหรือตรวจสุขภาพสำหรับประชาชนรอบพื้นที่เหมืองแร่ (ภาคผนวก ก)	- ทางโครงการปฏิบัติตามมาตรการป้องกันและแก้ไขผลกระทบสิ่งแวดล้อม (ฉบับแก้ไข) ตามหนังสือที่ 06/ป(2)0991 ลงวันที่ 15 กรกฎาคม 2562 ออกโดยกองบริหารสิ่งแวดล้อม กลุ่มประเมินและเฝ้าระวังคุณภาพสิ่งแวดล้อม 2 กรมอุตสาหกรรมพื้นฐานและการเหมืองแร่ (ภาคผนวก ก5)
<b>4.4 อาชีวอนามัย และความปลอดภัย</b>		
1. ให้ปฏิบัติตามมาตรการป้องกันผลกระทบด้านคุณภาพอากาศ เสียง และการใช้วัตถุระเบิดอย่างเคร่งครัด	- โครงการปฏิบัติตามมาตรการที่กำหนดอย่างเคร่งครัด	-
2. ให้สับเปลี่ยนหน้าที่ของแรงงานไม่ให้ทำงานในบริเวณที่มีเสียงดังนานเกินไป พร้อมทั้งดูแลรักษาเครื่องจักรอุปกรณ์ต่างๆ ให้อยู่ในสภาพที่สมบูรณ์ใช้งานได้	- โครงการมีการสับเปลี่ยนหน้าที่ของพนักงานที่ทำงานในบริเวณที่มีเสียงดัง พร้อมทั้งดูแลรักษาเครื่องจักรอุปกรณ์ต่างๆ ให้มีสภาพดีอยู่เสมอ	-
3. ห้ามมิให้บุคคลภายนอกที่มีได้มีหน้าที่เกี่ยวข้อง เข้ามาในรัศมีการทำงานของเครื่องจักรกลต่างๆ	- โครงการได้ห้ามบุคคลที่มีได้เกี่ยวข้องเข้ามาในบริเวณพื้นที่ทำงาน	-

**ตารางที่ 2-2: (ต่อ) แบบรายงานผลการปฏิบัติตามมาตรการป้องกันและแก้ไขผลกระทบสิ่งแวดล้อม และ  
 มาตรการติดตามตรวจสอบคุณภาพสิ่งแวดล้อม โครงการเหมืองแร่หินอุตสาหกรรมชนิดหินปูน  
 เพื่ออุตสาหกรรมก่อสร้าง คำขอประทานบัตรที่ 1/2547 (ประทานบัตรที่ 21399/15856) ของ  
 บริษัท ทศนาชลบุรี จำกัด ตั้งอยู่ หมู่ที่ 7 ตำบลห้วยกะปิ อำเภอเมือง จังหวัดชลบุรี**

มาตรการป้องกัน และแก้ไขผลกระทบสิ่งแวดล้อม	รายละเอียดของการปฏิบัติ	เหตุผลที่ไม่ปฏิบัติ/ปฏิบัติไม่ครบ/ เปลี่ยนแปลงการปฏิบัติ และข้อเสนอแนะ
4. ให้ปฏิบัติตามวิธีการให้ความคุ้มครองแก่ คนงาน และความปลอดภัยแก่บุคคล ภายนอก ตามกฎกระทรวงฉบับที่ 9 (พ.ศ. 2513) และกฎกระทรวงฉบับที่ 50 (พ.ศ. 2525) ออกตามความในมาตราที่ 17(6) แห่ง พระราชบัญญัติแร่ พ.ศ. 2510 ส่วนที่ เกี่ยวข้องกับการทำเหมืองอย่างเคร่งครัด	- ปัจจุบันโครงการปฏิบัติตามพระราชบัญญัติ แร่ พ.ศ. 2560 อย่างเคร่งครัด	- ยกเลิกพระราชบัญญัติแร่ พ.ศ. 2510 ตามประกาศราชกิจจานุ เบกษา เมื่อวันที่ 2 มีนาคม 2560
<b>4.5 ทศนียภาพ</b>		
1. ทางโครงการต้องบำรุงรักษาต้นไม้ และพืช คลุมดินบริเวณด้านทิศตะวันตก และด้านทิศ ตะวันตกเฉียงใต้ของโครงการ ให้เจริญงอก งามอยู่เสมอ	- โครงการบำรุงรักษาต้นไม้ และพืชคลุมดิน รอบพื้นที่โครงการและโรงโม่ ให้เจริญงอก งามอยู่เสมอ (รูปที่ 2-27)	-
2. ภายหลังจากสิ้นสุดการทำเหมือง ให้ทำ การปรับปรุงสภาพพื้นที่เป็นบ่อกักเก็บน้ำเพื่อ การอุปโภคและการเกษตร สำหรับประชาชน ในบริเวณใกล้เคียง	- โครงการอยู่ในช่วงดำเนินการทำเหมือง อย่างต่อเนื่องและยังไม่สิ้นสุดการทำเหมือง ทั้งนี้โครงการจะปฏิบัติตามมาตรการที่ กำหนดอย่างเคร่งครัด	-
<b>มาตรการติดตามตรวจสอบคุณภาพสิ่งแวดล้อม</b>		
<b>1. คุณภาพอากาศ</b>		
- ตรวจวัดปริมาณฝุ่นละอองแขวนลอยใน บรรยากาศ (TSP) เฉลี่ยในรอบ 24 ชั่วโมง เป็น ระยะเวลา 3 วันต่อเนื่องโดยใช้เครื่อง High- Volume Air Sampler จำนวน 4 สถานี ได้แก่ 1. บ้านไร่ไหล่า 2. บ้านวังตะโก 3. วัดเขาเชิงเทียนเทพาราม 4. โรงโม่หิน หจก. ทศนาชลบุรี ปีละ 2 ครั้ง ในช่วง เดือนมีนาคม หรือเดือน เมษายน จำนวน 1 ครั้ง และในช่วงเดือน กันยายน หรือเดือนตุลาคม จำนวน 1 ครั้ง	- โครงการดำเนินการตรวจวัดปริมาณฝุ่น ละอองรวมในอากาศ (TSP) และฝุ่นละออง ขนาดเล็กไม่เกิน 10 ไมครอน (PM10) เป็น ระยะเวลา 3 วันต่อเนื่อง จำนวน 4 สถานี ได้แก่ โรงเรียนวัดเขาเชิงเทียน วัดวังตะโก ชุมชนบ้านไร่ไหล่า และโรงโม่หินของ โครงการ เมื่อวันที่ 15-18 ตุลาคม 2567 พบว่า ทุกสถานีที่ทำการตรวจวัดมีค่าอยู่ใน เกณฑ์มาตรฐานที่กำหนด (รายละเอียดใน บทที่ 3)	- ทางโครงการปฏิบัติตามมาตรการ ป้องกันและแก้ไขผลกระทบ สิ่งแวดล้อม (ฉบับแก้ไข) ตามหนังสือ ที่ 06/ป(2)0991 ลงวันที่ 15 กรกฎาคม 2562 ออกโดยกองบริหาร สิ่งแวดล้อม กลุ่มประเมินและ เฝ้าระวังคุณภาพสิ่งแวดล้อม 2 กรมอุตสาหกรรมพื้นฐานและการ เหมืองแร่ (ภาคผนวก ก5)

**ตารางที่ 2-2: (ต่อ) แบบรายงานผลการปฏิบัติตามมาตรการป้องกันและแก้ไขผลกระทบสิ่งแวดล้อม และ  
 มาตรการติดตามตรวจสอบคุณภาพสิ่งแวดล้อม โครงการเหมืองแร่หินอุตสาหกรรมชนิดหินปูน  
 เพื่ออุตสาหกรรมก่อสร้าง คำขอประทานบัตรที่ 1/2547 (ประทานบัตรที่ 21399/15856) ของ  
 บริษัท ทศนาชลบุรี จำกัด ตั้งอยู่ หมู่ที่ 7 ตำบลห้วยกะปิ อำเภอเมือง จังหวัดชลบุรี**

มาตรการป้องกัน และแก้ไขผลกระทบสิ่งแวดล้อม	รายละเอียดของการปฏิบัติ	เหตุผลที่ไม่ปฏิบัติ/ปฏิบัติไม่ครบ/ เปลี่ยนแปลงการปฏิบัติ และข้อเสนอแนะ
- ให้ตรวจวัดความเข้มข้นของฝุ่นจากแหล่งกำเนิด ในโรงโม่หินของโครงการ ด้วยวิธีตรวจวัดแบบ วัดความทึบแสง โดยใช้เครื่อง Smoke Opacity Meter ตามประกาศกระทรวง วิทยาศาสตร์ เทคโนโลยี และสิ่งแวดล้อม ในขณะที่โรงโม่หินทำงาน จำนวน 1 สถานี คือ โรงโม่หินทศนาชลบุรี	- โครงการดำเนินการตรวจวัดความเข้มข้นของ ฝุ่นละอองจากแหล่งกำเนิด จำนวน 1 สถานี คือ บริเวณปากโม่แรก เมื่อวันที่ 16 ตุลาคม 2567 พบว่า มีค่าอยู่ในเกณฑ์มาตรฐานที่ กำหนด (รายละเอียดในบทที่ 3)	-
<b>2. เสียง</b>		
- ให้ตรวจวัดระดับความดังของเสียงเฉลี่ย โดยทั่วไป ในรอบ 24 ชั่วโมง ( $L_{eq}$ 24 hr.) เป็นระยะเวลา 3 วันต่อเนื่อง โดยใช้เครื่องวัด เสียง (Sound Level Meter) จำนวน 4 สถานี ได้แก่ 1. บ้านไร่ไหล่า 2. บ้านวังตะโก 3. วัดเขาเชิงเทียนเทพาราม 4. โรงโม่หิน หก. ทศนาชลบุรี ปีละ 2 ครั้ง เป็นระยะเวลา 3 วันต่อเนื่อง ในช่วง เดือนมีนาคม หรือเดือนเมษายน จำนวน 1 ครั้ง และในช่วงเดือนกันยายน หรือเดือนตุลาคม จำนวน 1 ครั้ง	- โครงการดำเนินการตรวจวัดระดับเสียง โดยทั่วไป 24 ชั่วโมง เป็นระยะเวลา 3 วัน ต่อเนื่อง จำนวน 4 สถานี ได้แก่ โรงเรียนวัด เขาเชิงเทียน วัดวังตะโก ชุมชนบ้านไร่ไหล่า และโรงโม่หินของโครงการ เมื่อวันที่ 15-18 ตุลาคม 2567 พบว่า ทุกสถานีที่ทำการ ตรวจวัดมีค่าอยู่ในเกณฑ์มาตรฐานที่กำหนด (รายละเอียดในบทที่ 3)	- ทางโครงการปฏิบัติตามมาตรการ ป้องกันและแก้ไขผลกระทบ สิ่งแวดล้อม (ฉบับแก้ไข) ตามหนังสือ ที่ 06/ป(2)0991 ลงวันที่ 15 กรกฎาคม 2562 ออกโดยกองบริหาร สิ่งแวดล้อม กลุ่มประเมินและ เฝ้าระวังคุณภาพสิ่งแวดล้อม 2 กรมอุตสาหกรรมพื้นฐานและการ เหมืองแร่ (ภาคผนวก ก5)
<b>3. แรงสั่นสะเทือน</b>		
- ให้ตรวจวัดความสั่นสะเทือน (Vibration) จากการระเบิดหน้าเหมืองของโครงการใน ขณะที่ทำการระเบิด โดยการตรวจวัดค่า ความเร็วอนุภาค ค่าความถี่ ค่าการขจัด และ ค่าแรงอัดอากาศ จำนวน 3 สถานี ได้แก่ 1. วัดเขาเชิงเทียนเทพาราม 2. บ้านไร่ไหล่า 3. บริเวณขอบแปลงคำขอฯ ด้านทิศตะวันตก เฉียงใต้	- ทางโครงการดำเนินการตรวจวัด แรงสั่นสะเทือนจากการใช้วัตถุระเบิด จำนวน 3 สถานี ได้แก่ บริเวณวัดเขาเชิง เทียน บ้านซากพุดชา และบ้านไร่ไหล่า เมื่อวันที่ 17 ตุลาคม 2567 พบว่า ทุกสถานี ที่ทำการตรวจวัดมีค่าอยู่ในเกณฑ์มาตรฐาน ที่กำหนด (รายละเอียดในบทที่ 3)	- ทางโครงการปฏิบัติตามมาตรการ ป้องกันและแก้ไขผลกระทบ สิ่งแวดล้อม (ฉบับแก้ไข) ตามหนังสือ ที่ 06/ป(2)0991 ลงวันที่ 15 กรกฎาคม 2562 ออกโดยกองบริหาร สิ่งแวดล้อม กลุ่มประเมินและ เฝ้าระวังคุณภาพสิ่งแวดล้อม 2 กรมอุตสาหกรรมพื้นฐานและการ เหมืองแร่ (ภาคผนวก ก5)

**ตารางที่ 2-2: (ต่อ) แบบรายงานผลการปฏิบัติตามมาตรการป้องกันและแก้ไขผลกระทบสิ่งแวดล้อม และ  
 มาตรการติดตามตรวจสอบคุณภาพสิ่งแวดล้อม โครงการเหมืองแร่หินอุตสาหกรรมชนิดหินปูน  
 เพื่ออุตสาหกรรมก่อสร้าง คำขอประทานบัตรที่ 1/2547 (ประทานบัตรที่ 21399/15856) ของ  
 บริษัท ทศนาชลบุรี จำกัด ตั้งอยู่ หมู่ที่ 7 ตำบลห้วยกะปิ อำเภอเมือง จังหวัดชลบุรี**

มาตรการป้องกัน และแก้ไขผลกระทบสิ่งแวดล้อม	รายละเอียดของการปฏิบัติ	เหตุผลที่ไม่ปฏิบัติ/ปฏิบัติไม่ครบ/ เปลี่ยนแปลงการปฏิบัติ และข้อเสนอแนะ
ปีละ 2 ครั้ง ในช่วง เดือนมีนาคม หรือเดือน เมษายน จำนวน 1 ครั้ง และในช่วงเดือน กันยายน หรือเดือนตุลาคม จำนวน 1 ครั้ง		
<b>4. คุณภาพน้ำ</b>		
- ให้ตรวจวัดคุณภาพน้ำผิวดินและน้ำใต้ดิน โดยตรวจวัดระดับน้ำและนำน้ำตัวอย่างมา วิเคราะห์ค่า pH, Total Suspended Solids, Total Dissolved Solids, Total Hardness, Turbidity, Total Iron และ Sulfate - น้ำผิวดิน 1 สถานี ได้แก่ น้ำห้วยบ่อตะเคียน - น้ำใต้ดิน 3 สถานี ได้แก่ น้ำบ่อต้นบ้านไร่ ไหลหล้า, น้ำบาดาลวัดเขาเชิงเทียน และน้ำบ่อ ต้นบ้านวังตะโก ปีละ 2 ครั้ง ในช่วง เดือนมีนาคม หรือเดือน เมษายน จำนวน 1 ครั้ง และในช่วงเดือน กันยายน หรือเดือนตุลาคม จำนวน 1 ครั้ง	- โครงการดำเนินการเก็บตัวอย่างน้ำผิวดิน และน้ำใต้ดิน เพื่อนำไปวิเคราะห์ จำนวน 5 สถานี ได้แก่ ห้วยบ่อตะเคียน ห้วยกะปิ น้ำบาดาลวัดเขาเชิงเทียน น้ำบ่อต้นบ้านวัง ตะโก น้ำบ่อต้นบ้านไร่ไหลหล้า เมื่อวันที่ 20 ตุลาคม 2567 พบว่า พารามิเตอร์ที่ทำ การวิเคราะห์ส่วนใหญ่มีค่าอยู่ในเกณฑ์ มาตรฐานที่กำหนด (รายละเอียดในบทที่ 3)	- ทางโครงการปฏิบัติตามมาตรการ ป้องกันและแก้ไขผลกระทบ สิ่งแวดล้อม (ฉบับแก้ไข) ตามหนังสือ ที่ 06/ป(2)0991 ลงวันที่ 15 กรกฎาคม 2562 ออกโดยกองบริหาร สิ่งแวดล้อม กลุ่มประเมินและ เฝ้าระวังคุณภาพสิ่งแวดล้อม 2 กรมอุตสาหกรรมพื้นฐานและการ เหมืองแร่ (ภาคผนวก ก5)
<b>5. อาชีวอนามัย</b>		
- ตรวจสอบสมรรถภาพของร่างกายโดยทั่วไป ของพนักงานโครงการ ได้แก่ ความสามารถ ของการไต่ขึ้น ระบบทางเดินหายใจ ระบบ ประสาทในการรับรู้ และการเอ็กซเรย์ปอด เป็นต้น	- ทางโครงการจัดให้มีการตรวจสอบสุขภาพ พนักงานเป็นประจำอย่างน้อยปีละ 1 ครั้ง ครั้งล่าสุดเมื่อวันที่ วันที่ 8 พฤศจิกายน 2567 (ภาคผนวก ข)	-

**ที่มา:** มาตรการป้องกันและแก้ไขผลกระทบสิ่งแวดล้อมและมาตรการติดตามตรวจสอบคุณภาพสิ่งแวดล้อม โครงการเหมืองแร่หินอุตสาหกรรม  
 ชนิดหินปูน เพื่ออุตสาหกรรมก่อสร้าง ของทางหุ้นส่วนจำกัด ทศนาชลบุรี คำขอประทานบัตรที่ 1/2547, 2551



3. การปฏิบัติตามมาตรการป้องกันและแก้ไขผลกระทบสิ่งแวดล้อม สำหรับ  
คำขอต่อยาอายุประทานบัตรที่ 1/2553 (ประทานบัตรที่ 21372/15606)  
ร่วมแผนผังโครงการทำเหมืองเดียวกันกับประทานบัตรที่ 21388/15469  
โครงการเหมืองแร่หินอุตสาหกรรมชนิดหินปูน เพื่ออุตสาหกรรมก่อสร้าง  
ของห้างหุ้นส่วนจำกัด ทศนาชลบุรี

**ตารางที่ 2-3: แบบรายงานผลการปฏิบัติตามมาตรการป้องกันและแก้ไขผลกระทบ สำหรับคำขอต่ออายุ  
 ประทานบัตรที่ 1/2553 (ประทานบัตรที่ 21372/15606) ร่วมแผนผังโครงการทำเหมือง  
 เดียวกันกับประทานบัตรที่ 21388/15469 โครงการเหมืองแร่หินอุตสาหกรรมชนิดหินปูน  
 เพื่ออุตสาหกรรมก่อสร้าง ของห้างหุ้นส่วนจำกัด ทศนาชลบุรี ตั้งอยู่ที่ ตำบลห้วยกะปิ อำเภอเมือง  
 จังหวัดชลบุรี**

มาตรการป้องกันและแก้ไขผลกระทบ สิ่งแวดล้อม	รายละเอียดของการปฏิบัติ	เหตุผลที่ไม่ปฏิบัติ/ ปฏิบัติไม่ครบ/เปลี่ยนแปลง การปฏิบัติและข้อเสนอแนะ
1. ให้เว้นแนวเขตไม่ทำเหมืองจากแนวเขตคำขอต่ออายุประทานบัตร เป็นระยะอย่างน้อย 10 เมตร (ตั้งแต่หมุดหลักฐานที่ 14-1-2-3-4-5-6-7-8-9-10) และกันเขตไม่ทำเหมืองห่างจากเส้นทางสาธารณสุขประโยชน์ทางทิศเหนือ ทิศใต้ ทิศตะวันตก และบริเวณตอนกลางของพื้นที่คำขอฯ เป็นระยะ 50 เมตร	- โครงการมีการเว้นแนวเขตไม่ทำเหมืองระยะ 10 เมตร จากแนวเขตประทานบัตร บริเวณหมุดหลักฐานที่ 14-1-2-3-4-5-6-7-8-9-10 (รูปที่ 2-34)	-
2. กำหนดการเปิดหน้าเหมืองให้มีทิศทางและลำดับขั้นตอน ตลอดจนขอบเขตพื้นที่ทำเหมืองตามแผนผังโครงการทำเหมืองโดยเคร่งครัด ให้เปิดหน้าเหมืองในลักษณะขั้นบันได โดยมีความสูงของขั้นบันไดไม่เกิน 10 เมตร ความกว้างของขั้นบันไดไม่น้อยกว่า 10 เมตร และควบคุมความลาดเอียงโดยรวมไม่เกิน 45 องศา	- โครงการเปิดหน้าเหมืองตามแผนผังโครงการทำเหมืองโดยเคร่งครัด และควบคุมการเปิดหน้าเหมืองให้มีลักษณะเป็นขั้นบันไดที่มีความสูงของขั้นบันไดไม่เกิน 10 เมตร และควบคุมความลาดชันของหน้าเหมืองโดยรวมไม่เกิน 56 องศา (รูปที่ 2-1)	- ทางโครงการปฏิบัติตามมาตรการป้องกันและแก้ไขผลกระทบสิ่งแวดล้อม (ฉบับแก้ไข) ตามหนังสือที่ 06/ป(2)0991 ลงวันที่ 15 กรกฎาคม 2562 ออกโดยกองบริหารสิ่งแวดล้อม กลุ่มประเมินและเฝ้าระวังคุณภาพสิ่งแวดล้อม 2 กรมอุตสาหกรรมพื้นฐานและการเหมืองแร่ (ภาคผนวก ก5)
3. ให้ใช้ปริมาณวัตถุระเบิดไม่เกิน 82 กิโลกรัมต่อจังหวัดง จุดระเบิดด้วยไฟฟ้าแบบห่วงเวลา ระหว่างเวลา 16.00 – 17.00 น. ทำการระเบิดวันละ 1 ครั้ง โดยให้มีสัญญาณเตือนก่อนการระเบิดให้ได้ยินในระยะไม่น้อยกว่า 500 เมตร และให้ได้ยินนานกว่า 3 นาที พร้อมติดป้ายเตือนเวลาทำการระเบิดหินและเขตการใช้วัตถุระเบิดที่ปากทางเข้าเหมืองหิน	- โครงการควบคุมปริมาณการใช้วัตถุระเบิดให้เป็นไปตามแผนผังโครงการทำเหมือง โดยใช้ปุ๋ยแอมโมเนียไนเตรทผสมน้ำมันดีเซล (AN-FO) อัตราส่วน 94:6 โดยน้ำหนัก และจุดระเบิดใช้ไฟฟ้าแบบห่วงเวลา (ภาคผนวก ข) ซึ่งทำการระเบิดวันละ 1 ครั้ง ในเวลา 16.00-17.00 น. พร้อมทั้งมีหวอให้สัญญาณเสียงแฉ่งเตือนก่อนการระเบิดทุกครั้ง ทั้งนี้โครงการได้จัดทำป้ายเตือนเวลาทำการระเบิดหินและเขตพื้นที่การทำเหมืองไว้อย่างชัดเจน (รูปที่ 2-2 ถึงรูปที่ 2-3)	- ทางโครงการปฏิบัติตามมาตรการป้องกันและแก้ไขผลกระทบสิ่งแวดล้อม (ฉบับแก้ไข) ตามหนังสือที่ 06/ป(2)0991 ลงวันที่ 15 กรกฎาคม 2562 ออกโดยกองบริหารสิ่งแวดล้อม กลุ่มประเมินและเฝ้าระวังคุณภาพสิ่งแวดล้อม 2 กรมอุตสาหกรรมพื้นฐานและการเหมืองแร่ (ภาคผนวก ก5)

**ตารางที่ 2-3: (ต่อ) แบบรายงานผลการปฏิบัติตามมาตรการป้องกันและแก้ไขผลกระทบ สำหรับคำขอต่อ  
 อายุประทานบัตรที่ 1/2553 (ประทานบัตรที่ 21372/15606) ร่วมแผนผังโครงการทำเหมือง  
 เดียวกันกับประทานบัตรที่ 21388/15469 โครงการเหมืองแร่หินอุตสาหกรรมชนิดหินปูน  
 เพื่ออุตสาหกรรมก่อสร้าง ของห้างหุ้นส่วนจำกัด ทศนาชลบุรี ตั้งอยู่ที่ ตำบลห้วยกะปิ  
 อำเภอเมือง จังหวัดชลบุรี**

มาตรการป้องกันและแก้ไขผลกระทบ สิ่งแวดล้อม	รายละเอียดของการปฏิบัติ	เหตุผลที่ไม่ปฏิบัติ/ ปฏิบัติไม่ครบ/เปลี่ยนแปลง การปฏิบัติและข้อเสนอแนะ
4. ให้สร้างคันทำนบกั้น ขนาดฐานกว้าง 3 เมตร ความสูง 1.5 เมตร สันบนกว้าง 2 เมตร ร่วมกับ คูระบายน้ำตามแนวขอบบ่อเหมืองด้านที่อยู่ติดกับ โรงโม่หินของโครงการ และหมั่นดูแลตรวจสอบให้ มีสภาพมั่นคงแข็งแรงอยู่เสมอ พร้อมทั้งปลูกพืช คลุมดิน เช่น หญ้าแฝก และต้นไม้โตเร็วทรงสูงบน คันทำนบกั้น เพื่อเพิ่มพื้นที่สีเขียวและเป็นฉาก ปิดบังกิจกรรมพื้นที่ทำเหมือง	- โครงการได้มีการสร้างคันทำนบกั้นและ คูระบายน้ำบริเวณขอบบ่อเหมืองด้านที่ติด กับโรงโม่หิน พร้อมทั้งดูแลคันทำนบกั้นให้ แข็งแรงอยู่เสมอ (รูปที่ 2-35)	-
5. ให้ดูแลและขุดลอกคูระบายน้ำและบ่อดัก ตะกอนอย่างน้อยปีละ 1 ครั้ง ก่อนถึงฤดูฝนเพื่อใช้ รองรับปริมาณน้ำฝนชะล้างผ่านบริเวณพื้นที่ โครงการและโรงโม่หินได้อย่างมีประสิทธิภาพ	- โครงการมีการดูแลและทำการขุดลอกคู ระบายน้ำและบ่อดักตะกอนปีละ 1 ครั้ง (รูปที่ 2-22 และ รูปที่ 2-32)	-
6. ให้ใช้น้ำจากบ่อดักตะกอนหรือแหล่งน้ำอื่นฉีด พรมน้ำบนแนวเส้นทางขนส่งหินในบริเวณพื้นที่ โครงการ ตลอดจนเส้นทางขนส่งจากพื้นที่โครงการ สู่พื้นที่ภายนอก อย่างน้อยวันละ 3 – 4 ครั้ง หรือตามความเหมาะสมกับสภาพภูมิอากาศ เพื่อ ลดการฟุ้งกระจายของฝุ่นละออง พร้อมทั้งหมั่น ดูแลปรับปรุงสภาพเส้นทางขนส่งแร่และเส้นทาง สาธารณะที่ใช้ประโยชน์ในการขนส่งให้มีสภาพใช้ งานได้ดีและปลอดภัยอยู่เสมอ	- โครงการใช้น้ำจากบ่อดักตะกอนซึ่งอยู่ นอกพื้นที่โครงการในการฉีดพรมน้ำภายใน พื้นที่โครงการ และเส้นทางขนส่งแร่ (รูปที่ 2-12 ถึง รูป 2-14) ทั้งนี้โครงการได้มีการ ปรับปรุงเส้นทางขนส่งแร่ให้สามารถใช้งาน ได้ดีอยู่เสมอ (รูปที่ 2-11)	-
7. การขนส่งแร่ออกจากพื้นที่จะต้องใช้ความเร็วและ น้ำหนักของรถบรรทุกให้เป็นไปตามที่ทางราชการ กำหนดและควบคุมความเร็วไม่เกิน 25 กิโลเมตร/ ชั่วโมง ในช่วงที่ผ่านชุมชน พร้อมทั้งให้ปิดคลุม กระเบบบรรทุกให้มิดชิดก่อนออกนอกพื้นที่โครงการ	- ทางโครงการมีการตรวจสอบน้ำหนัก รถบรรทุกแร่ (รูปที่ 2-23) และปิดคลุม กระเบบบรรทุกให้มิดชิดทุกครั้งก่อนออก นอกพื้นที่โรงโม่หิน (รูปที่ 2-9) พร้อมทั้งมี การควบคุมความเร็วรถบรรทุกให้ใช้ความเร็ว ไม่เกิน 25 กิโลเมตรต่อชั่วโมง (รูปที่ 2-10)	-
8. จัดหาและกำชับให้พนักงานสวมใส่อุปกรณ์ป้องกัน อันตรายส่วนบุคคล เช่น หมวกนิรภัย รองเท้ากันภัย ถุงมือนิรภัย หน้ากากกันฝุ่น เครื่องป้องกันตา ป้องกันหู ฯลฯ ตามความเหมาะสมของลักษณะงาน และจัดให้มีการสุขภาพของพนักงาน อย่างน้อย	- โครงการได้จัดเตรียมอุปกรณ์ป้องกัน อันตรายส่วนบุคคลให้แก่พนักงาน พร้อมทั้ง กำชับพนักงานให้สวมใส่ทุกครั้งขณะที่ ปฏิบัติงาน (รูปที่ 2-15) ทั้งนี้โครงการจัด ให้มีการตรวจสุขภาพพนักงานเป็นประจำ	- ทางโครงการปฏิบัติตาม มาตรการป้องกันและแก้ไข ผลกระทบสิ่งแวดล้อม (ฉบับ แก้ไข) ตามหนังสือที่ 06/ป (2)0991 ลงวันที่ 15

**ตารางที่ 2-3: (ต่อ) แบบรายงานผลการปฏิบัติตามมาตรการป้องกันและแก้ไขผลกระทบ สำหรับคำขอต่อ  
 อายุประทานบัตรที่ 1/2553 (ประทานบัตรที่ 21372/15606) ร่วมแผนผังโครงการทำเหมือง  
 เดียวกันกับประทานบัตรที่ 21388/15469 โครงการเหมืองแร่หินอุตสาหกรรมชนิดหินปูน  
 เพื่ออุตสาหกรรมก่อสร้าง ของห้างหุ้นส่วนจำกัด ทศนาชลบุรี ตั้งอยู่ที่ ตำบลห้วยกะปิ  
 อำเภอเมือง จังหวัดชลบุรี**

มาตรการป้องกันและแก้ไขผลกระทบ สิ่งแวดล้อม	รายละเอียดของการปฏิบัติ	เหตุผลที่ไม่ปฏิบัติ/ ปฏิบัติไม่ครบ/เปลี่ยนแปลง การปฏิบัติและข้อเสนอแนะ
ปีละ 2 ครั้ง พร้อมทั้งรายงานผลให้กรมอุตสาหกรรม พื้นฐานและเหมืองแร่ และสำนักงานนโยบายและ แผนทรัพยากรธรรมชาติและสิ่งแวดล้อมทราบ	อย่างน้อยปีละ 1 ครั้ง ครั้งล่าสุดเมื่อวันที่ วันที่ 8 พฤศจิกายน 2567 (ภาคผนวก ข)	กรกฎาคม 2562 ออกโดย กองบริหารสิ่งแวดล้อม กลุ่มประเมินและเฝ้าระวัง คุณภาพสิ่งแวดล้อม 2 กรม อุตสาหกรรมพื้นฐานและการ เหมืองแร่ (ภาคผนวก ก5)
9. ให้ปรับปรุงโรงโม่หินเป็นระบบปิด และจัดให้มี ระบบป้องกันผลกระทบสิ่งแวดล้อมให้ครบถ้วน ตามประกาศกรมอุตสาหกรรมพื้นฐานและการ เหมืองแร่ เรื่อง ให้โรงโม่ บด หรือย่อยหินมีระบบ ป้องกันผลกระทบสิ่งแวดล้อม ลงวันที่ 12 มกราคม 2548 พร้อมทั้งดูแลบำรุงรักษาและใช้ระบบ ในขณะทำการผลิตแร่อย่างสม่ำเสมอ โดยเฉพาะ ระบบป้องกันและลดการฟุ้งกระจายของฝุ่นละออง	- โครงการปฏิบัติตามมาตรการที่กำหนด อย่างเคร่งครัด โดยปรับปรุงโรงโม่หินให้ เป็นระบบปิด และมีการสเปรย์น้ำบริเวณ จุดกำเนิดฝุ่นละออง (รูปที่ 2-4 ถึง รูปที่ 2-8) เพื่อป้องกันและลดการฟุ้งกระจาย ของฝุ่นละออง	-
10. ให้ความช่วยเหลือด้านงบประมาณแก่ราษฎร ในชุมชนใกล้เคียงหากได้รับผลกระทบด้านสุขภาพ อนามัยจากการทำเหมืองของโครงการ	- โครงการมีการจัดตั้งกองทุนเฝ้าระวัง สุขภาพ เพื่อเป็นงบประมาณในการเฝ้า ระวังสุขภาพสำหรับประชาชนรอบพื้นที่ ทำเหมือง (ภาคผนวก กู)	-
11. ให้ดำเนินการจัดตั้งกองทุนฟื้นฟูพื้นที่ทำเหมือง โดยเก็บจากค่าล้างการผลิตแร่ในอัตราตันละ ประมาณ 0.50 บาท หรือไม่น้อยกว่าปีละ 200,000 บาท (สองแสนบาท) เพื่อใช้สำหรับการ ดำเนินงานด้านการฟื้นฟูพื้นที่ที่ผ่านการทำเหมือง แร่แล้ว และบริเวณพื้นที่ที่เกี่ยวข้องกับการทำ เหมือง ทั้งนี้ ให้มีหลักฐานทางบัญชีให้เจ้าหน้าที่ สามารถตรวจสอบได้ตลอดเวลา	- โครงการได้มีการจัดตั้งกองทุนฟื้นฟูพื้นที่ ทำเหมือง เพื่อใช้สำหรับการดำเนินงานด้าน การฟื้นฟูพื้นที่ที่ผ่านการทำเหมืองแร่แล้ว (ภาคผนวก กู)	- ทั้งนี้ในปัจจุบันโครงการ ไม่ได้มีการนำเงินเข้าบัญชี กองทุน เนื่องจากยอดเงินที่ สะสมภายในบัญชี นั้นมี จำนวนมากกว้างประมาณ ตามแผนการฟื้นฟูที่วางแผน ไว้ในปัจจุบัน
12. ให้ปฏิบัติตามแผนการจัดการพื้นที่เหมือง บริเวณเขาเชิงเทียนที่กำหนดโดยหน่วยงาน ราชการ	- โครงการปฏิบัติตามมาตรการที่กำหนด อย่างเคร่งครัด	-
13. ให้ติดตามตรวจสอบคุณภาพสิ่งแวดล้อม และ รายงานผลให้กรมอุตสาหกรรมพื้นฐานและการ เหมืองแร่ และสำนักงานนโยบายและแผน	- ทางโครงการได้รายงานผลการปฏิบัติตาม มาตรการป้องกันและแก้ไขผลกระทบ สิ่งแวดล้อม และมาตรการติดตาม	- ทางโครงการปฏิบัติตาม ประกาศกระทรวงทรัพยากร ธรรมชาติและสิ่งแวดล้อม

ตารางที่ 2-3: (ต่อ) แบบรายงานผลการปฏิบัติตามมาตรการป้องกันและแก้ไขผลกระทบ สำหรับคำขอต่อ  
 อายุประทานบัตรที่ 1/2553 (ประทานบัตรที่ 21372/15606) ร่วมแผนผังโครงการทำเหมือง  
 เดียวกันกับประทานบัตรที่ 21388/15469 โครงการเหมืองแร่หินอุตสาหกรรมชนิดหินปูน  
 เพื่ออุตสาหกรรมก่อสร้าง ของห้างหุ้นส่วนจำกัด ทศนาชลบุรี ตั้งอยู่ที่ ตำบลห้วยกะปิ  
 อำเภอเมือง จังหวัดชลบุรี

มาตรการป้องกันและแก้ไขผลกระทบ สิ่งแวดล้อม	รายละเอียดของการปฏิบัติ	เหตุผลที่ไม่ปฏิบัติ/ ปฏิบัติไม่ครบ/เปลี่ยนแปลง การปฏิบัติและข้อเสนอแนะ
ทรัพยากรธรรมชาติและสิ่งแวดล้อมทราบทุกครั้ง โดยมีรายละเอียดดังนี้	ตรวจสอบคุณภาพสิ่งแวดล้อมให้หน่วยงาน อนุญาต และหน่วยงานราชการที่เกี่ยวข้อง ทราบปีละ 2 ครั้ง	เรื่อง หลักเกณฑ์ และวิธีการ จัดทำรายงานผลการปฏิบัติ ตามมาตรการที่กำหนดไว้ ในรายงานการประเมินผล กระทบสิ่งแวดล้อมซึ่ง ผู้ดำเนินการ หรือผู้ขอ อนุญาตจะต้องจัดทำเมื่อ ได้รับอนุญาตให้ดำเนิน โครงการหรือกิจการแล้ว พ.ศ. 2561
13.1 ตรวจวัดปริมาณฝุ่นละอองรวมในอากาศ (TSP) ฝุ่นละอองขนาด 10 ไมครอน (PM10) และ ระดับเสียงทั่วไป ในบริเวณโรงเรียนวัดเขาเชิง เทียนเทพาราม วัดวังตะโก บ้านไร่ไหล่า และโรง โมหินของโครงการ ปีละ 2 ครั้ง ในช่วงเดือน กุมภาพันธ์-เมษายน และเดือนกันยายน- พฤศจิกายน	- โครงการดำเนินการตรวจวัดความเข้มข้น ของฝุ่นละอองรวมในอากาศ (TSP) และความ เข้มข้นของฝุ่นละอองขนาดไม่เกิน 10 ไมครอน (PM10) และระดับเสียงทั่วไป 24 ชั่วโมง เป็นระยะเวลา 3 วันต่อเนื่อง จำนวน 4 สถานี ได้แก่ โรงเรียนวัดเขาเชิงเทียน วัดวัง ตะโก ชุมชนบ้านไร่ไหล่า และโรงโมหินของ โครงการ เมื่อวันที่ 15-18 ตุลาคม 2567 พบว่า ทุกสถานีที่ทำการตรวจวัดมีค่าอยู่ใน เกณฑ์มาตรฐานที่กำหนด (รายละเอียดใน บทที่ 3)	- ทางโครงการปฏิบัติตาม มาตรการป้องกันและแก้ไข ผลกระทบสิ่งแวดล้อม (ฉบับ แก้ไข) ตามหนังสือที่ 06/ ป(2)0991 ลงวันที่ 15 กรกฎาคม 2562 ออกโดย กองบริหารสิ่งแวดล้อม กลุ่มประเมินและเฝ้าระวัง คุณภาพสิ่งแวดล้อม 2 กรม อุตสาหกรรมพื้นฐานและการ เหมืองแร่ (ภาคผนวก ก5)
13.2 ตรวจวัดแรงสั่นสะเทือน ในบริเวณวัด เขาเชิงเทียนฯ และบ้านซากพุดซา ปีละ 2 ครั้ง ในช่วงเดือนกุมภาพันธ์-เมษายน และเดือน กันยายน-พฤศจิกายน	- ทางโครงการดำเนินการตรวจวัด แรงสั่นสะเทือนจากการใช้วัตถุระเบิด จำนวน 3 สถานี ได้แก่ บริเวณวัดเขาเชิง เทียน บ้านซากพุดซา และบ้านไร่ไหล่า เมื่อวันที่ 17 ตุลาคม 2567 พบว่า ทุกสถานี ที่ทำการตรวจวัดมีค่าอยู่ในเกณฑ์มาตรฐาน ที่กำหนด (รายละเอียดในบทที่ 3)	- ทางโครงการปฏิบัติตาม มาตรการป้องกันและแก้ไข ผลกระทบสิ่งแวดล้อม (ฉบับ แก้ไข) ตามหนังสือที่ 06/ ป(2)0991 ลงวันที่ 15 กรกฎาคม 2562 ออกโดย กองบริหารสิ่งแวดล้อม กลุ่มประเมินและเฝ้าระวัง คุณภาพสิ่งแวดล้อม 2 กรม อุตสาหกรรมพื้นฐานและการ เหมืองแร่ (ภาคผนวก ก5)

**ตารางที่ 2-3: (ต่อ) แบบรายงานผลการปฏิบัติตามมาตรการป้องกันและแก้ไขผลกระทบ สำหรับคำขอต่อ  
 อายุประทานบัตรที่ 1/2553 (ประทานบัตรที่ 21372/15606) ร่วมแผนผังโครงการทำเหมือง  
 เดียวกันกับประทานบัตรที่ 21388/15469 โครงการเหมืองแร่หินอุตสาหกรรมชนิดหินปูน  
 เพื่ออุตสาหกรรมก่อสร้าง ของห้างหุ้นส่วนจำกัด ทศนาชลบุรี ตั้งอยู่ที่ ตำบลห้วยกะปิ  
 อำเภอเมือง จังหวัดชลบุรี**

มาตรการป้องกันและแก้ไขผลกระทบ สิ่งแวดล้อม	รายละเอียดของการปฏิบัติ	เหตุผลที่ไม่ปฏิบัติ/ ปฏิบัติไม่ครบ/เปลี่ยนแปลง การปฏิบัติและข้อเสนอแนะ
13.3 ตรวจวัดคุณภาพน้ำผิวดินและน้ำใต้ดิน ได้แก่ ห้วยกะปิ บ่อบาดาลวัดเขาเชิงเทียนฯ บ่อน้ำตื้นบ้านวังตะโก บ่อน้ำตื้นไร่ไทรใหญ่ โดยให้ วิเคราะห์หาค่า ความเป็นกรด-ด่าง ความขุ่นข้น ความกระด้างรวม สารละลายแขวนลอย ของแข็ง ละลาย ปริมาณเหล็กกรรม และซัลเฟต ปีละ 2 ครั้ง ในช่วงเดือนกุมภาพันธ์-เมษายน และเดือนกันยายน- พฤศจิกายน	- โครงการดำเนินการเก็บตัวอย่างน้ำผิวดิน และน้ำใต้ดิน จำนวน 5 สถานี ได้แก่ ห้วย บ่อตะเคียน ห้วยกะปิ น้ำบาดาลวัดเขาเชิง เทียน น้ำบ่อน้ำตื้นบ้านวังตะโก และน้ำบ่อน้ำตื้น บ้านไร่ไทรใหญ่ เพื่อนำไปวิเคราะห์ เมื่อวันที่ 20 ตุลาคม 2567 พบว่า พารามิเตอร์ที่ทำ การวิเคราะห์ส่วนใหญ่มีค่าอยู่ในเกณฑ์ มาตรฐานที่กำหนด (รายละเอียดในบทที่ 3)	
13.4 ติดตามตรวจสอบระดับน้ำบาดาลที่วัด เขาเชิงเทียนฯ อย่างน้อยปีละ 1 ครั้ง	- โครงการได้มีการติดตามตรวจสอบระดับ น้ำบาดาลที่วัดเขาเชิงเทียนฯ อย่างน้อย ปีละ 1 ครั้ง (รายละเอียดในบทที่ 3)	
14. ให้ทำการฟื้นฟูสภาพพื้นที่ที่ใช้ทำเหมืองควบคู่ ไปกับการทำเหมือง ดังนี้		
14.1 ให้รักษาสภาพพืชพันธุ์ไม้ที่มีอยู่เดิม พร้อมปลูกเสริมไม้ยืนต้นท้องถิ่นหรือไม่โตเร็ว ทดแทน เช่น สนทะเล และสนประติพัทธ์ เป็นต้น ระยะ 2x2 เมตร แบบสลับฟันปลา ในพื้นที่ที่เว้น ไม่ทำเหมืองบนคันทำนบกั้น และริมเส้นทางขนส่ง แร่ พร้อมทั้งดูแลรักษาต้นไม้เหล่านั้นให้มีความ เจริญเติบโตที่ดี เพื่อลดผลกระทบด้านทัศนียภาพ กิจกรรมการทำเหมือง และเพิ่มพื้นที่สีเขียวใน พื้นที่โครงการ	- ทางโครงการเปิดหน้าเหมืองอย่างต่อเนื่อง จึงยังไม่มีมีการปลูกต้นไม้พื้นฟูบริเวณ ชั้นบันไดหน้าเหมือง ทั้งนี้โครงการได้มีการ ปลูกต้นไม้พื้นฟูบริเวณต่างๆ ในพื้นที่ โครงการ ในพื้นที่ที่เว้นไม่ทำเหมือง บนคัน ทำนบกั้น ริมเส้นทางขนส่งแร่ รอบพื้นที่โรง ม่หิน บริเวณขอบบ่อเหมือง และพื้นที่ที่ เอื้ออำนวยต่อการปลูก พร้อมทั้งดูแลรักษา ต้นไม้เหล่านั้นให้มีความเจริญเติบโตที่ดี (รูปที่ 2-16 ถึง รูปที่ 2-19)	- ทางโครงการปฏิบัติตาม มาตรการป้องกันและแก้ไข ผลกระทบสิ่งแวดล้อม (ฉบับ แก้ไข) ตามหนังสือที่ 06/ป (2)0991 ลงวันที่ 15 กรกฎาคม 2562 ออกโดยกองบริหาร สิ่งแวดล้อม กลุ่มประเมินและ เฝ้าระวังคุณภาพสิ่งแวดล้อม 2 กรมอุตสาหกรรมพื้นฐาน และการเหมืองแร่ (ภาคผนวก ก5)
14.2 ให้ขุดหลุมหรือร่องบนชั้นบันไดหน้า เหมืองบนภูเขาที่ทำถึงขอบเขตที่ทำเหมืองแล้ว พร้อมนำเปลือกดินใส่หลุมหรือร่องดังกล่าว รวมทั้งพื้นที่ชั้นบันไดให้เต็มแล้วปลูกพืชคลุมดิน และไม้พุ่ม ต้นไม้ท้องถิ่นหรือไม่โตเร็ว ระยะปลูก 2x2 เมตร แบบสลับฟันปลา ดังแนวทางดำเนินการ ในเอกสารแนบ สำหรับหน้าเหมืองซึ่งมีลักษณะ เป็นบ่อเหมืองลึกลงไปจากระดับพื้นดินโดยรอบ ให้ปรับแต่งขอบมุมเหมืองและความลาดชันของ ชั้นบันไดที่อยู่เหนือระดับน้ำ ให้อยู่ในสภาพ		



**ตารางที่ 2-3: (ต่อ) แบบรายงานผลการปฏิบัติตามมาตรการป้องกันและแก้ไขผลกระทบ สำหรับคำขอต่อ  
 อายุประทานบัตรที่ 1/2553 (ประทานบัตรที่ 21372/15606) ร่วมแผนผังโครงการทำเหมือง  
 เดียวกันกับประทานบัตรที่ 21388/15469 โครงการเหมืองแร่หินอุตสาหกรรมชนิดหินปูน  
 เพื่ออุตสาหกรรมก่อสร้าง ของห้างหุ้นส่วนจำกัด ทัศนาลบุรี ตั้งอยู่ที่ ตำบลห้วยกะปิ  
 อำเภอเมือง จังหวัดชลบุรี**

มาตรการป้องกันและแก้ไขผลกระทบ สิ่งแวดล้อม	รายละเอียดของการปฏิบัติ	เหตุผลที่ไม่ปฏิบัติ/ ปฏิบัติไม่ครบ/เปลี่ยนแปลง การปฏิบัติและข้อเสนอแนะ
แข็งแรงและปลอดภัย แล้วนำเปลือกดินมาปิดทับ เพื่อปลูกพืชคลุมดิน เพื่อป้องกันการชะล้าง พังทลายของดิน และพัฒนาเป็นบ่อเก็บกักน้ำเพื่อ ใช้สอยต่อไป		
ทั้งนี้ ให้จัดทำแผนและรายงานผลการ ดำเนินการฟื้นฟูพื้นที่เหมืองให้กรมอุตสาหกรรม พื้นฐานและการเหมืองแร่ และสำนักงานนโยบาย และแผนทรัพยากรธรรมชาติและสิ่งแวดล้อม ทราบทุก 3 ปี นับจากวันที่ได้รับอนุญาตการต่อ อายุประทานบัตรฯ	- ทั้งนี้โครงการได้มีการจัดทำรายงานผล การดำเนินการฟื้นฟูพื้นที่ที่ผ่านการทำ เหมืองเรียบร้อยแล้ว ครึ่งล่าสุดเมื่อเดือน กันยายน 2567 (ภาคผนวก ฅ)	
15. ให้รื้อถอนอาคารหรือสิ่งปลูกสร้างเครื่องจักร อุปกรณ์ที่ใช้ในการทำเหมืองออกจากบริเวณพื้นที่ การทำเหมือง แล้วปรับสภาพพื้นที่ฯ เพื่อปลูกพืช คลุมดิน และต้นไม้ท้องถิ่นหรือไม่โตเร็วตามที่ได เสนอไว้ในรายงานการศึกษาผลกระทบสิ่งแวดล้อม สำหรับคำขอต่ออายุประทานบัตร โดยดำเนินงาน ให้แล้วเสร็จก่อนประทานบัตรจะสิ้นอายุไม่น้อย กว่า 1 เดือน	- ทางโครงการดำเนินการทำเหมืองอย่าง ต่อเนื่อง และยังไม่สิ้นสุดการทำเหมือง ทั้งนี้ โครงการจะปฏิบัติตามมาตรการที่กำหนด อย่างเคร่งครัด	-
16. ให้ผู้ถือประทานบัตรส่งผลรายงานผลการ ปฏิบัติตามมาตรการป้องกันและแก้ไขผลกระทบ สิ่งแวดล้อมตามที่กรมอุตสาหกรรมพื้นฐานและ การเหมืองแร่กำหนดไว้ ซึ่งจัดทำโดยวิศวกร ควบคุมการทำเหมืองให้กรมอุตสาหกรรมพื้นฐาน และการเหมืองแร่ทราบ และตรวจสอบทุก 6 เดือน ในช่วงเดือนพฤษภาคม-กรกฎาคม และเดือน พฤศจิกายน-มกราคม ของทุกปี	- โครงการได้มีการจัดทำรายงานผลการ ปฏิบัติตามมาตรการป้องกันและแก้ไข ผลกระทบสิ่งแวดล้อมที่จัดทำโดยวิศวกร ควบคุมเหมืองเรียบร้อยแล้ว (ภาคผนวก ฐ)	-
17. หากได้รับการร้องเรียนจากราษฎรในบริเวณ ใกล้เคียงว่าได้รับความเดือดร้อนรำคาญจากการ ดำเนินโครงการ หรือสาธารณสุขไม่ดีได้รับความ เสียหายจากการทำเหมือง และกิจกรรมที่ เกี่ยวเนื่องและทางราชการได้ตรวจพบว่า ไม่ปฏิบัติ ตามมาตรการที่กำหนดไว้ ผู้ถือประทานบัตร	- ปัจจุบันโครงการยังมิได้รับเรื่องร้องเรียน จากราษฎรในบริเวณใกล้เคียงว่าได้รับความ เดือดร้อนรำคาญจากการดำเนินโครงการ หรือสาธารณสุขไม่ดีได้รับความเสียหายจาก การทำเหมืองแต่อย่างใด ทั้งนี้โครงการจะ ปฏิบัติตามมาตรการที่กำหนดอย่างเคร่งครัด	-

**ตารางที่ 2-3: (ต่อ) แบบรายงานผลการปฏิบัติตามมาตรการป้องกันและแก้ไขผลกระทบ สำหรับคำขอต่ออายุประธานบัตรที่ 1/2553 (ประธานบัตรที่ 21372/15606) ร่วมแผนผังโครงการทำเหมืองเดียวกันกับประธานบัตรที่ 21388/15469 โครงการเหมือนแรงแห็นอุตสาหกรรมชนิดหินปูนเพื่ออุตสาหกรรมก่อสร้าง ของห้างหุ้นส่วนจำกัด ทัศนาลบุรี ตั้งอยู่ที่ ตำบลห้วยกะปิ อำเภอเมือง จังหวัดชลบุรี**

มาตรการป้องกันและแก้ไขผลกระทบสิ่งแวดล้อม	รายละเอียดของการปฏิบัติ	เหตุผลที่ไม่ปฏิบัติ/ปฏิบัติไม่ครบ/เปลี่ยนแปลงการปฏิบัติและข้อเสนอแนะ
จะต้องยุติการทำเหมืองตามคำสั่งของทางราชการแล้วแก้ไขเหตุแห่งความเดือดร้อนให้เสร็จสิ้นก่อนที่จะดำเนินการต่อไป		
18. หากผู้ถือประธานบัตรมีความประสงค์จะเปลี่ยนแปลงรายละเอียดการทำเหมือง หรือการดำเนินกิจกรรมเกี่ยวเนื่องที่แตกต่างจากที่เสนอไว้ในรายงานการศึกษาผลกระทบสิ่งแวดล้อมและมาตรการป้องกันแก้ไขสำหรับคำขอต่ออายุประธานบัตร จะต้องเสนอรายละเอียดที่จะเปลี่ยนแปลงดังกล่าว พร้อมทั้งข้อมูลเหตุผลความจำเป็นและมาตรการป้องกันแก้ไขผลกระทบสิ่งแวดล้อมที่สอดคล้องกับการเปลี่ยนแปลง ให้กรมอุตสาหกรรมพื้นฐานและการเหมืองแร่พิจารณาให้ความเห็นชอบก่อน	- ปัจจุบันโครงการได้ขอเปลี่ยนแปลงแผนผังการทำเหมืองร่วมแผนผังโครงการทำเหมืองเดียวกันกับกลุ่มเหมืองเขาเชิงเทียน จำนวน 10 แปลง และแผนพื้นที่พื้นที่การทำเหมืองที่มีการปรับปรุงให้สอดคล้องกับแผนผังโครงการทำเหมืองตามหนังสือที่ 06/ป(2)0991 ลงวันที่ 15 กรกฎาคม 2562 (ภาคผนวก ก5)	-
19. ในระหว่างการทำเหมืองหากขุดพบโบราณวัตถุ ร่องรอยของโบราณคดี ไม่ว่าจะเป็นภาพเขียนสีหรืออื่นๆ ที่มีความสำคัญทางประวัติศาสตร์ จะต้องรายงานและขอความร่วมมือกรมศิลปากร หรือสำนักงานศิลปากรในท้องที่เข้าไปดำเนินการตรวจสอบพื้นที่ ทั้งนี้ ในระหว่างการสำรวจจะต้องหยุดการทำเหมืองชั่วคราว และหากพิสูจน์แล้วว่าเป็นแหล่งโบราณคดี ผู้ถือประธานบัตรต้องปฏิบัติตามเงื่อนไขของหน่วยงานที่เกี่ยวข้อง โดยไม่มีข้อเรียกร้องใดๆ	- ระหว่างการทำเหมืองของโครงการในปัจจุบัน ยังไม่มีการขุดพบโบราณวัตถุหรือร่องรอยโบราณคดี ภาพเขียนสีหรืออื่นๆ ที่มีความสำคัญทางประวัติศาสตร์แต่อย่างใด ทั้งนี้โครงการจะปฏิบัติตามมาตรการที่กำหนดอย่างเคร่งครัด	-

**ที่มา:** มาตรการป้องกันและแก้ไขผลกระทบสิ่งแวดล้อม สำหรับคำขอต่ออายุประธานบัตรที่ 1/2553 (ประธานบัตรที่ 21372/15606) ร่วมแผนผังโครงการทำเหมืองเดียวกันกับประธานบัตรที่ 21388/15469 โครงการเหมือนแรงแห็นอุตสาหกรรมชนิดหินปูน เพื่ออุตสาหกรรมก่อสร้าง ของห้างหุ้นส่วนจำกัด ทัศนาลบุรี, 2554

4. การปฏิบัติตามมาตรการป้องกันและแก้ไขผลกระทบสิ่งแวดล้อม (เพิ่มเติม)  
สำหรับการขอเปลี่ยนแปลงแผนผังโครงการทำเหมือง ประทานบัตรที่  
21372/15606 , ประทานบัตรที่ 21388/15469 และประทานบัตรที่  
21399/15856 ของบริษัท ทศนาชลบุรี จำกัดฯ ร่วมแผนผังโครงการทำ  
เหมืองเดียวกัน โครงการเหมืองแร่หินอุตสาหกรรมชนิดหินปูนและ  
หินแกรนิต เพื่ออุตสาหกรรมก่อสร้าง ที่ตำบลห้วยกะปิ อำเภอเมือง  
จังหวัดชลบุรี

**ตารางที่ 2-4: แบบรายงานผลการปฏิบัติตามมาตรการป้องกันและแก้ไขผลกระทบสิ่งแวดล้อม (เพิ่มเติม)**  
**สำหรับการขอเปลี่ยนแปลงแผนผังโครงการทำเหมือง ประทานบัตรที่ 21372/15606,**  
**ประทานบัตรที่ 21388/15469 และประทานบัตรที่ 21399/15856 ของบริษัท ทศนาชลบุรี**  
**จำกัดฯ ร่วมแผนผังโครงการทำเหมืองเดียวกัน โครงการเหมืองแร่หินอุตสาหกรรมชนิดหินปูน**  
**และหินแกรนิต เพื่ออุตสาหกรรมก่อสร้าง ตั้งอยู่ที่ ตำบลห้วยกะปิ อำเภอเมือง จังหวัดชลบุรี**

มาตรการป้องกันและแก้ไขผลกระทบสิ่งแวดล้อม	รายละเอียดของการปฏิบัติ	เหตุผลที่ไม่ปฏิบัติ/ปฏิบัติไม่ครบ/เปลี่ยนแปลงการปฏิบัติและข้อเสนอแนะ
1. ให้เว้นพื้นที่ไม่ทำเหมืองจากแนวเขตประทานบัตรโดยรอบของกลุ่มเหมืองเขาเชิงเทียนหรือด้านที่ไม่ติดต่อกับประทานบัตรที่ร่วมแผนผังโครงการทำเหมืองเดียวกัน เป็นระยะอย่างน้อย 10 เมตร และพื้นที่บริเวณหลุมหลักเขตที่ 9 ของบริษัท สุวลิ จำกัด และพื้นที่ระหว่างหลุมหลักเขตที่ 4-3-2-1-24-23 ของบริษัท ศิลาพรชัย จำกัด (แผนที่แนบ) และให้เว้นพื้นที่ไม่ทำเหมืองจากทางสาธารณประโยชน์และทางน้ำสาธารณประโยชน์ เป็นระยะ 50 เมตร ทั้งนี้ หากจะทำเหมืองใกล้ทางสาธารณประโยชน์และทางน้ำสาธารณประโยชน์ในระยะน้อยกว่า 50 เมตร จะต้องได้รับการอนุญาตให้ทำเหมืองใกล้ทางสาธารณประโยชน์ และทางน้ำสาธารณประโยชน์ในระยะน้อยกว่า 50 เมตร ตามขั้นตอนของทางราชการที่กำหนดและจากหน่วยงานที่เกี่ยวข้อง พร้อมทั้งให้จัดทำแนวเขตพื้นที่ที่เว้นการทำเหมืองให้ชัดเจน	- โครงการได้มีการเว้นพื้นที่ไม่ทำเหมืองจากขอบแปลงประทานบัตรระยะ 10 เมตร และเว้นแนวกันเขตไม่ทำเหมืองห่างจากทางสาธารณประโยชน์ ระยะ 50 เมตร (รูปที่ 2-16)	- ทางโครงการปฏิบัติตามมาตรการป้องกันและแก้ไขผลกระทบสิ่งแวดล้อม (ฉบับแก้ไข) ตามหนังสือที่ 06/ป(2)0991 ลงวันที่ 15 กรกฎาคม 2562 ออกโดยกองบริหารสิ่งแวดล้อม กลุ่มประเมินและเฝ้าระวังคุณภาพสิ่งแวดล้อม 2 กรมอุตสาหกรรมพื้นฐานและการเหมืองแร่ (ภาคผนวก ก5)
2. กำหนดการเปิดหน้าเหมืองให้มีทิศทางและลำดับขั้นตอนตลอดจนขอบเขตพื้นที่ทำเหมืองตามแผนผังโครงการทำเหมืองโดยเคร่งครัด การออกแบบหน้าเหมืองให้มีลักษณะขั้นบันได ดังนี้ 2.1 บริเวณหน้าเหมืองที่เป็นแหล่งหินปูน ให้มีความสูงของแต่ละขั้นบันไดสูงไม่เกิน 10 เมตร และควบคุมความลาดชันของหน้าเหมืองโดยรวมไม่เกิน 56 องศา 2.2 บริเวณหน้าเหมืองที่เป็นแหล่งหินแกรนิต ให้มีความสูงของแต่ละขั้นบันไดสูงไม่เกิน 10 เมตร และควบคุมความลาดชันของหน้าเหมืองโดยรวมไม่เกิน 45 องศา ยกเว้นพื้นที่ประทานบัตรของบริษัท ธารรัก จำกัด และบริษัท สุวลิคอนกรีต จำกัด ให้มีความสูงของขั้นบันไดไม่เกิน 5 เมตร และควบคุมความลาดชันของหน้าเหมืองโดยรวมไม่เกิน 45 องศา	- ทางโครงการเปิดหน้าเหมืองตามแผนผังโครงการทำเหมืองโดยเคร่งครัด และควบคุมการเปิดหน้าเหมืองให้มีลักษณะเป็นขั้นบันได ที่มีความสูงของขั้นบันไดไม่เกิน 10 เมตร และควบคุมความลาดชันของหน้าเหมืองโดยรวมไม่เกิน 56 องศา (รูปที่ 2-1)	- ทางโครงการปฏิบัติตามมาตรการป้องกันและแก้ไขผลกระทบสิ่งแวดล้อม (ฉบับแก้ไข) ตามหนังสือที่ 06/ป(2)0991 ลงวันที่ 15 กรกฎาคม 2562 ออกโดยกองบริหารสิ่งแวดล้อม กลุ่มประเมินและเฝ้าระวังคุณภาพสิ่งแวดล้อม 2 กรมอุตสาหกรรมพื้นฐานและการเหมืองแร่ (ภาคผนวก ก5)

**ตารางที่ 2-4: (ต่อ) แบบรายงานผลการปฏิบัติตามมาตรการป้องกันและแก้ไขผลกระทบสิ่งแวดล้อม (เพิ่มเติม)**  
**สำหรับการขอเปลี่ยนแปลงแผนผังโครงการทำเหมือง ประทานบัตรที่ 21372/15606,**  
**ประทานบัตรที่ 21388/15469 และประทานบัตรที่ 21399/15856 ของบริษัท ทศนาชลบุรี**  
**จำกัดฯ ร่วมแผนผังโครงการทำเหมืองเดียวกัน โครงการเหมืองแร่หินอุตสาหกรรมชนิดหินปูน**  
**และหินแกรนิต เพื่ออุตสาหกรรมก่อสร้าง ตั้งอยู่ที่ ตำบลห้วยกะปิ อำเภอเมือง จังหวัดชลบุรี**

มาตรการป้องกันและแก้ไขผลกระทบสิ่งแวดล้อม	รายละเอียดของการปฏิบัติ	เหตุผลที่ไม่ปฏิบัติ/ปฏิบัติไม่ครบ/เปลี่ยนแปลงการปฏิบัติและข้อเสนอแนะ
3. ใช้เครื่องเจาะรุดรเปิดแบบดินตะขบที่มีเครื่องดูดฝุ่นติดตั้งที่บริเวณหัวเจาะหรือใช้น้ำหล่อลื่นในรูเจาะ เพื่อป้องกันและลดการฟุ้งกระจายของฝุ่นละอองที่เกิดจากการเจาะรุดรเปิด	- ทางโครงการใช้เครื่องเจาะรุดรเปิดแบบดินตะขบที่มีการติดตั้งเครื่องดูดฝุ่นที่บริเวณหัวเจาะ เพื่อลดการฟุ้งกระจายของฝุ่นละออง (รูปที่ 2-26)	-
4. ใช้ปริมาณวัตถุระเบิดต่อจังหวัดให้เป็นไปตามที่มาตรการป้องกันและแก้ไขผลกระทบสิ่งแวดล้อมกำหนดไว้ โดยใช้ปุ๋ยแอมโมเนียไนเตรทผสมน้ำมันดีเซล (AN-FO) อัตราส่วน 94:6 โดยน้ำหนัก และใช้กับแบบหน่วยเวลา จดระเบิดระหว่างเวลา 16.00-18.00 น. วันละ 1 ครั้ง โดยให้จัดทำตารางกำหนดเวลาระเบิดของแต่ละรายมีให้ทำการระเบิดในเวลาพร้อมกัน และมีสัญญาณเตือนภัยก่อนการระเบิด สามารถมองเห็นและได้ยินชัดเจนในระยะ 500 เมตร เป็นเวลานานไม่น้อยกว่า 3 นาที พร้อมจัดทำป้ายเตือนเวลาทำการระเบิดหินและเขตการใช้วัตถุระเบิดไว้ที่บริเวณปากทางเข้าเหมือง	- โครงการควบคุมปริมาณการใช้วัตถุระเบิดให้เป็นไปตามแผนผังโครงการทำเหมือง โดยใช้ปุ๋ยแอมโมเนียไนเตรทผสมน้ำมันดีเซล (AN-FO) อัตราส่วน 94:6 โดยน้ำหนัก และ จดระเบิดใช้กับแบบหน่วยเวลา (ภาคผนวก ข) ซึ่งทำการระเบิดวันละ 1 ครั้ง ในเวลา 16.00-17.00 น. พร้อมทั้งมี หอให้สัญญาณเสียงแจ้งเตือนก่อนการระเบิดทุกครั้ง ทั้งนี้โครงการได้จัดทำป้ายเตือนเวลาทำการระเบิดหินและเขตพื้นที่การทำเหมืองไว้อย่างชัดเจน (รูปที่ 2-2 และ รูปที่ 2-3)	- ทางโครงการปฏิบัติตามมาตรการป้องกันและแก้ไขผลกระทบสิ่งแวดล้อม (ฉบับแก้ไข) ตามหนังสือที่ 06/ป (2)0991 ลงวันที่ 15 กรกฎาคม 2562 ออกโดยกองบริหารสิ่งแวดล้อม กลุ่มประเมินและเฝ้าระวังคุณภาพสิ่งแวดล้อม 2 กรมอุตสาหกรรมพื้นฐานและการเหมืองแร่ (ภาคผนวก ก5)
5. ให้สร้างแนวรั้วกันให้มองเห็นชัดเจนหรือคั่นทำนบดิน มีขนาดฐานกว้างประมาณ 5 เมตร สันด้านบนกว้าง 3 เมตร ความสูง 1 เมตร ร่วมกับร่องระบายน้ำ ขนาดความกว้าง 1.50 เมตร ความลึกและท้องร่องกว้าง 0.50 เมตร ตามบริเวณขอบของชุมชนและในพื้นที่ที่เว้นไม่ทำเหมืองด้านนอกที่ไม่ติดกับประทานบัตรอื่น พร้อมทั้งปลูกพืชคลุมดินและต้นไม้ท้องถิ่น ไม่โตเร็วทรงสูงหรือพันธุ์ไม้อื่นที่เหมาะสมอย่างน้อย 3 แถว แบบสลับฟันปลา และให้หมั่นดูแลตรวจสอบประสิทธิภาพของแนวรั้วกันหรือคั่นทำนบดินให้สามารถใช้งานได้ตลอดเวลา	- โครงการได้มีการสร้างคั่นทำนบดินร่วมกับร่องระบายน้ำ ตลอดแนวขอบบ่อเหมืองด้านที่อยู่ติดกับโรงโม่หินของโครงการ และแนวพื้นที่เว้นไม่ทำเหมืองในระยะ 10 เมตร พร้อมทั้งปลูกพืชคลุมดินและต้นไม้ท้องถิ่น แบบสลับฟันปลา พร้อมทั้งดูแลคั่นทำนบดินให้สามารถใช้งานได้ต่อเนื่องเสมอ (รูปที่ 2-16, รูปที่ 2-32 และรูปที่ 2-33)	- ทางโครงการปฏิบัติตามมาตรการป้องกันและแก้ไขผลกระทบสิ่งแวดล้อม (ฉบับแก้ไข) ตามหนังสือที่ 06/ป (2)0991 ลงวันที่ 15 กรกฎาคม 2562 ออกโดยกองบริหารสิ่งแวดล้อม กลุ่มประเมินและเฝ้าระวังคุณภาพสิ่งแวดล้อม 2 กรมอุตสาหกรรมพื้นฐานและการเหมืองแร่ (ภาคผนวก ก5)

**ตารางที่ 2-4: (ต่อ) แบบรายงานผลการปฏิบัติตามมาตรการป้องกันและแก้ไขผลกระทบสิ่งแวดล้อม (เพิ่มเติม)**  
**สำหรับการขอเปลี่ยนแปลงแผนผังโครงการทำเหมือง ประทานบัตรที่ 21372/15606,**  
**ประทานบัตรที่ 21388/15469 และประทานบัตรที่ 21399/15856 ของบริษัท ทศนาชลบุรี**  
**จำกัดฯ ร่วมแผนผังโครงการทำเหมืองเดียวกัน โครงการเหมืองแร่หินอุตสาหกรรมชนิดหินปูน**  
**และหินแกรนิต เพื่ออุตสาหกรรมก่อสร้าง ตั้งอยู่ที่ ตำบลห้วยกะปิ อำเภอเมือง จังหวัดชลบุรี**

มาตรการป้องกันและแก้ไขผลกระทบ สิ่งแวดล้อม	รายละเอียดของการปฏิบัติ	เหตุผลที่ไม่ปฏิบัติ/ ปฏิบัติไม่ครบ/เปลี่ยนแปลง การปฏิบัติและข้อเสนอแนะ
6. ออกแบบให้มีบ่อรับน้ำ (Sump) บริเวณที่ต่ำสุดของพื้นที่บ่อเหมืองให้เป็นพื้นที่รวมน้ำไหลบ่าจากพื้นที่ทำเหมือง พร้อมติดตั้งเครื่องสูบน้ำ เพื่อป้องกันน้ำท่วมบ่อเหมืองและสูบน้ำไปใช้ประโยชน์ในกิจกรรมต่าง ๆ และขุดลอกตะกอนดินจากบ่อและร่องดังกล่าวอย่างน้อยปีละ 1 ครั้ง หรือเมื่อมีตะกอนสะสมมากกว่า 1/3 ของบ่อและคุระบายน้ำ เพื่อรองรับปริมาณน้ำฝนชะล้างได้อย่างมีประสิทธิภาพ	- โครงการออกแบบให้บริเวณที่ต่ำสุดของพื้นที่บ่อเหมืองให้เป็นพื้นที่รวมน้ำไหลบ่าจากพื้นที่ทำเหมือง พร้อมทั้งติดตั้งเครื่องสูบน้ำเพื่อสูบน้ำจากบ่อดังกล่าวไปยังบ่อตกตะกอน (รูปที่ 2-20 ถึง รูปที่ 2-22)	-
7. จัดหาและกำชับให้พนักงานสวมใส่อุปกรณ์ป้องกันอันตรายส่วนบุคคล เช่น หมวกนิรภัย รองเท้านิรภัย ถุงมือนิรภัย หน้ากากกันฝุ่น เครื่องป้องกันตา ป้องหู ฯลฯ ตามความเหมาะสมของลักษณะงานอย่างสม่ำเสมอ และมีน้ำดื่ม น้ำใช้ ที่พักและส้วมที่ถูกสุขลักษณะในเขตเหมืองแร่ พร้อมทั้งจัดให้มีการตรวจสุขภาพของพนักงานอย่างน้อย ปีละ 1 ครั้ง โดยการตรวจสอบร่างกายโดยทั่วไป ได้แก่ ระบบทางเดินหายใจ ระบบประสาทในการรับรู้ ความสามารถในการได้ยิน และการเอ็กซเรย์ปอด รวมทั้งตรวจโรคปอดฝุ่นหิน (Silicosis) ให้แก่พนักงานด้วย และรายงานสรุปผลให้กรมอุตสาหกรรมพื้นฐานและการเหมืองแร่ และสำนักงานนโยบายและแผนทรัพยากรธรรมชาติและสิ่งแวดล้อมทราบทุกครั้ง	- ทางโครงการได้จัดเตรียมอุปกรณ์ป้องกันอันตรายส่วนบุคคลให้แก่พนักงาน พร้อมทั้งกำชับให้พนักงานสวมทุกครั้งขณะปฏิบัติงาน (รูปที่ 2-15) และมีน้ำดื่ม น้ำใช้ และห้องสุขาที่ถูกสุขลักษณะให้กับพนักงาน (รูปที่ 2-24 และรูปที่ 2-25) ทั้งนี้โครงการจัดให้มีการตรวจสุขภาพพนักงานเป็นประจำอย่างน้อยปีละ 1 ครั้ง โดยตรวจสุขภาพครั้งสุดท้ายเมื่อวันที่ 8 พฤศจิกายน 2567 (ภาคผนวก ข)	-



**ตารางที่ 2-4: (ต่อ) แบบรายงานผลการปฏิบัติตามมาตรการป้องกันและแก้ไขผลกระทบสิ่งแวดล้อม (เพิ่มเติม)**  
**สำหรับการขอเปลี่ยนแปลงแผนผังโครงการทำเหมือง ประทานบัตรที่ 21372/15606,**  
**ประทานบัตรที่ 21388/15469 และประทานบัตรที่ 21399/15856 ของบริษัท ทศนาชลบุรี**  
**จำกัดฯ ร่วมแผนผังโครงการทำเหมืองเดียวกัน โครงการเหมืองแร่หินอุตสาหกรรมชนิดหินปูน**  
**และหินแกรนิต เพื่ออุตสาหกรรมก่อสร้าง ตั้งอยู่ที่ ตำบลห้วยกะปิ อำเภอเมือง จังหวัดชลบุรี**

มาตรการป้องกันและแก้ไขผลกระทบ สิ่งแวดล้อม	รายละเอียดของการปฏิบัติ	เหตุผลที่ไม่ปฏิบัติ/ ปฏิบัติไม่ครบ/เปลี่ยนแปลง การปฏิบัติและข้อเสนอแนะ
8. ให้ผู้ถือประทานบัตรแต่ละรายดำเนินการ ดังนี้  8.1 จัดตั้งกองทุนฟื้นฟูพื้นที่เหมืองแร่ โดยให้ จัดสรรเงินงบประมาณ จำนวน 34,000 บาทต่อไร่ ของพื้นที่ที่ต้องฟื้นฟูในแต่ละปีหรือแต่ละช่วงเวลา เพื่อใช้จ่ายสำหรับดำเนินงานด้านการฟื้นฟูพื้นที่ที่ ผ่านการทำเหมืองแร่แล้วและพื้นที่ที่เกี่ยวข้อง	- โครงการได้มีการจัดตั้งกองทุนฟื้นฟูพื้นที่ ทำเหมือง เพื่อใช้สำหรับการดำเนินงานด้าน การฟื้นฟูพื้นที่ที่ผ่านการทำเหมืองแร่แล้ว (ภาคผนวก ก)	- ทั้งนี้ในปัจจุบันโครงการ ไม่ได้มีการนำเงินเข้าบัญชี กองทุน เนื่องจากยอดเงินที่ สะสมภายในบัญชีนั้นมีจำนวน มากกว่างบประมาณตาม แผนการฟื้นฟูที่วางแผนไว้ใน ปัจจุบัน
8.2 จัดตั้งกองทุนเฝ้าระวังสุขภาพ กำหนดจาก อัตราการผลิตแต่ละปีในอัตรา 0.50 บาทต่อ เมตริกตัน แต่ต้องไม่น้อยกว่าปีละ 200,000 บาท (สองแสนบาทถ้วน) ให้นำเงินเข้ากองทุนในเดือน แรกหลังได้รับอนุญาตการต่ออายุประทานบัตร และในปีถัดไปจนถึงสิ้นอายุประทานบัตร เพื่อเป็น ค่าใช้จ่ายในการตรวจสุขภาพประชาชนรอบพื้นที่ เหมืองแร่	- โครงการมีการจัดตั้งกองทุนเฝ้าระวัง สุขภาพ เพื่อเป็นงบประมาณในการเฝ้าระวัง หรือตรวจสุขภาพสำหรับประชาชนรอบ พื้นที่ทำเหมือง (ภาคผนวก ก)	-
8.3 จัดตั้งกองทุนพัฒนาหมู่บ้านรอบพื้นที่ เหมืองแร่ กำหนดจากอัตราการผลิตในอัตรา 1 บาทต่อเมตริกตัน แต่ต้องไม่น้อยกว่าปีละ 500,000 บาท (ห้าแสนบาทถ้วน) ให้นำเงินเข้า กองทุนในเดือนแรกหลังได้รับอนุญาตการต่ออายุ ประทานบัตร และในปีถัดไปจนถึงสิ้นอายุประทาน บัตร เพื่อดำเนินกิจกรรมด้านมวลชนสัมพันธ์ และ พัฒนาคุณภาพชีวิตของประชาชน	- โครงการได้มีการจัดตั้งกองทุนพัฒนา หมู่บ้านรอบเหมืองแร่ เพื่อเป็นงบประมาณใน การดำเนินกิจกรรมด้านมวลชนสัมพันธ์ และ พัฒนาคุณภาพชีวิตประชาชน (ภาคผนวก ก)	-
ทั้งนี้ ให้มีหลักฐานทางบัญชีให้เจ้าหน้าที่ สามารถตรวจสอบได้ และการบริหารจัดการ กองทุนดังกล่าว ให้ผู้ถือประทานบัตรหรือผู้รับช่วง การทำเหมืองจัดตั้งคณะกรรมการมวลชนสัมพันธ์ ประกอบด้วย ผู้ถือประทานบัตร ผู้แทนภาค ประชาชน และผู้แทนส่วนราชการท้องถิ่น และให้ เพิ่มเจ้าหน้าที่สาธารณสุข พัฒนาการประจำท้องที่ ผู้แทนสถานศึกษาและวัดในพื้นที่ร่วมเป็น	- โครงการรายงานผลการดำเนินงานของ แต่ละกองทุน ตามแนวทางที่ กรม อุตสาหกรรมพื้นฐานและการเหมืองแร่ กำหนด (ภาคผนวก ก)	-

**ตารางที่ 2-4: (ต่อ) แบบรายงานผลการปฏิบัติตามมาตรการป้องกันและแก้ไขผลกระทบสิ่งแวดล้อม (เพิ่มเติม)**  
**สำหรับการขอเปลี่ยนแปลงแผนผังโครงการทำเหมือง ประทานบัตรที่ 21372/15606,**  
**ประทานบัตรที่ 21388/15469 และประทานบัตรที่ 21399/15856 ของบริษัท ทศนาชลบุรี**  
**จำกัดฯ ร่วมแผนผังโครงการทำเหมืองเดียวกัน โครงการเหมืองแร่หินอุตสาหกรรมชนิดหินปูน**  
**และหินแกรนิต เพื่ออุตสาหกรรมก่อสร้าง ตั้งอยู่ที่ ตำบลห้วยกะปิ อำเภอเมือง จังหวัดชลบุรี**

มาตรการป้องกันและแก้ไขผลกระทบสิ่งแวดล้อม	รายละเอียดของการปฏิบัติ	เหตุผลที่ไม่ปฏิบัติ/ปฏิบัติไม่ครบ/เปลี่ยนแปลงการปฏิบัติและข้อเสนอแนะ
คณะกรรมการและที่ปรึกษาด้วย โดยจัดให้มีการประชุมคณะกรรมการเพื่อบริหารจัดการเงินกองทุนฯ อย่างน้อยปีละ 1 ครั้ง พร้อมทั้งรายงานผลการดำเนินงานของกองทุน และสำเนาบัญชีรายการแสดงสถานะทางการเงินของกองทุน โดยแนบไปพร้อมกับรายงานผลการประชุมคณะกรรมการมวลชลสัมพันธ์ของโครงการหรือกลุ่มเหมืองแร่ ส่งให้กรมอุตสาหกรรมพื้นฐานและการเหมืองแร่ สำนักงานนโยบายและแผนทรัพยากรธรรมชาติและสิ่งแวดล้อม และหน่วยงานที่เกี่ยวข้องทราบทุกปี หรือให้เป็นไปตามแนวทางที่กรมอุตสาหกรรมพื้นฐานและการเหมืองแร่กำหนด		
9. ให้ติดตามตรวจสอบคุณภาพสิ่งแวดล้อมตามมาตรการป้องกันและแก้ไขผลกระทบสิ่งแวดล้อม และมาตรการติดตามตรวจสอบคุณภาพสิ่งแวดล้อมที่กำหนดไว้ของแต่ละโครงการ ปีละ 2 ครั้ง โดยทำการตรวจวัดปริมาณฝุ่นละอองรวมในอากาศ (TSP) และฝุ่นละอองขนาดเล็กไม่เกิน 10 ไมครอน (PM-10) เป็นระยะเวลา 3 วันต่อเนื่อง ในช่วงเดือนมีนาคม-เมษายน และเดือนกันยายน-ตุลาคมของทุกปี และรายงานผลให้กรมอุตสาหกรรมพื้นฐานและการเหมืองแร่ สำนักงานนโยบายและแผนทรัพยากรธรรมชาติและสิ่งแวดล้อม และหน่วยงานที่เกี่ยวข้องทราบ	- โครงการดำเนินการตรวจวัดความเข้มข้นของฝุ่นละอองรวมในอากาศ (TSP) และความเข้มข้นของฝุ่นละอองขนาดเล็กไม่เกิน 10 ไมครอน (PM10) และระดับเสียงโดยทั่วไป 24 ชั่วโมง เป็นระยะเวลา 3 วันต่อเนื่อง จำนวน 4 สถานี ได้แก่ โรงเรียนวัดเขาเชิงเทียน วัดวังตะโก ชุมชนบ้านไร่ไพลำ และโรงโม่หินของโครงการ เมื่อวันที่ 15-18 ตุลาคม 2567 พบว่า ทุกสถานีที่ทำการตรวจวัดมีค่าอยู่ในเกณฑ์มาตรฐานที่กำหนด (รายละเอียดในบทที่ 3)	- ทางโครงการปฏิบัติตามมาตรการป้องกันและแก้ไขผลกระทบสิ่งแวดล้อม (ฉบับแก้ไข) ตามหนังสือที่ 06/ป(2)0991 ลงวันที่ 15 กรกฎาคม 2562 ออกโดยกองบริหารสิ่งแวดล้อม กลุ่มประเมินและเฝ้าระวังคุณภาพสิ่งแวดล้อม 2 กรมอุตสาหกรรมพื้นฐานและการเหมืองแร่ (ภาคผนวก ก6)
10. ให้เผยแพร่ข้อมูลผลการติดตามตรวจสอบผลกระทบสิ่งแวดล้อม ปีละ 2 ครั้ง ผ่านช่องทางที่ชุมชนสามารถได้รับข้อมูลอย่างทั่วถึง เช่น การประกาศเสียงตามสาย การทำแผ่นพับประชาสัมพันธ์ หรือการจัดทำบอร์ดแสดงข้อมูลบริเวณศาลาประชาคมหมู่บ้านหรือที่ทำการผู้ใหญ่บ้าน วัด โรงพยาบาลส่งเสริมสุขภาพตำบล เป็นต้น	- โครงการได้จัดทำบอร์ดแสดงข้อมูลผลการตรวจวัดคุณภาพสิ่งแวดล้อม ติดไว้ที่ทำการผู้ใหญ่บ้านหมู่ 6 (ศูนย์สุขภาพตำบลห้วยกะปิ) เพื่อให้ประชาชนได้รับทราบข้อมูลอย่างทั่วถึง (รูปที่ 2-31)	-

**ตารางที่ 2-4: (ต่อ) แบบรายงานผลการปฏิบัติตามมาตรการป้องกันและแก้ไขผลกระทบสิ่งแวดล้อม (เพิ่มเติม)**  
**สำหรับการขอเปลี่ยนแปลงแผนผังโครงการทำเหมือง ประทานบัตรที่ 21372/15606,**  
**ประทานบัตรที่ 21388/15469 และประทานบัตรที่ 21399/15856 ของบริษัท ทศนาชลบุรี**  
**จำกัดฯ ร่วมแผนผังโครงการทำเหมืองเดียวกัน โครงการเหมืองแร่หินอุตสาหกรรมชนิดหินปูน**  
**และหินแกรนิต เพื่ออุตสาหกรรมก่อสร้าง ตั้งอยู่ที่ ตำบลห้วยกะปิ อำเภอเมือง จังหวัดชลบุรี**

มาตรการป้องกันและแก้ไขผลกระทบสิ่งแวดล้อม	รายละเอียดของการปฏิบัติ	เหตุผลที่ไม่ปฏิบัติ/ปฏิบัติไม่ครบ/เปลี่ยนแปลงการปฏิบัติและข้อเสนอแนะ
11. หากผู้ถือประทานบัตรมีความประสงค์จะปรับเปลี่ยนแผนพื้นที่จากการทำเหมืองแร่ที่สอดคล้องกับข้อเท็จจริงหรือการปรับปรุงแผนงานให้ดีกว่าเดิม ให้จัดทำแผนพื้นที่จากการทำเหมืองแร่ฉบับใหม่ พร้อมงบประมาณกองทุนที่สอดคล้องกัน ส่งให้กรมอุตสาหกรรมพื้นฐานและการเหมืองแร่เพื่อพิจารณาให้ความเห็นชอบก่อนดำเนินการ	- ปัจจุบันโครงการได้ขอเปลี่ยนแปลงแผนผังการทำเหมืองร่วมแผนผังโครงการทำเหมืองเดียวกันกับกลุ่มเหมืองเขาเชิงเทียน จำนวน 10 แปลง และแผนพื้นที่การทำเหมืองที่มีการปรับปรุงให้สอดคล้องกับแผนผังโครงการทำเหมืองตามหนังสือที่ 06/ป(2)0991 ลงวันที่ 15 กรกฎาคม 2562 (ภาคผนวก ก5)	-
12. ให้รื้อถอนอาคารหรือสิ่งปลูกสร้าง เครื่องจักร อุปกรณ์ที่ใช้ในการทำเหมืองออกจากบริเวณพื้นที่ทำเหมือง และปรับสภาพพื้นที่พื้นที่ที่ผ่านการทำเหมืองแร่แล้วตามหลักภูมิสถาปัตย์ โดยดำเนินงานให้แล้วเสร็จก่อนประทานบัตรจบล้านอายุไม่น้อยกว่า 1 เดือน	- ทางโครงการปฏิบัติตามมาตรการที่กำหนดอย่างเคร่งครัด	-
13. หากผู้ถือประทานบัตรมีความประสงค์จะเปลี่ยนแปลงรายละเอียดการทำเหมืองหรือการดำเนินกิจกรรมเกี่ยวเนื่องที่แตกต่างจากที่เสนอไว้ในรายงานการศึกษาผลกระทบสิ่งแวดล้อมและมาตรการป้องกันแก้ไขประกอบการขอต่ออายุประทานบัตร จะต้องเสนอรายละเอียดที่จะเปลี่ยนแปลงดังกล่าว พร้อมทั้งข้อมูลเหตุผลความจำเป็นและมาตรการป้องกันแก้ไขผลกระทบสิ่งแวดล้อมที่สอดคล้องกับการเปลี่ยนแปลงให้กรมอุตสาหกรรมพื้นฐานและการเหมืองแร่พิจารณาให้ความเห็นชอบก่อน	- ปัจจุบันโครงการได้ขอเปลี่ยนแปลงแผนผังการทำเหมืองร่วมแผนผังโครงการทำเหมืองเดียวกันกับกลุ่มเหมืองเขาเชิงเทียน จำนวน 10 แปลง และแผนพื้นที่การทำเหมืองที่มีการปรับปรุงให้สอดคล้องกับแผนผังโครงการทำเหมืองตามหนังสือที่ 06/ป(2)0991 ลงวันที่ 15 กรกฎาคม 2562 (ภาคผนวก ก5)	-

**ที่มา:** มาตรการป้องกันและแก้ไขผลกระทบสิ่งแวดล้อม (เพิ่มเติม) สำหรับการขอเปลี่ยนแปลงแผนผังโครงการทำเหมือง ประทานบัตรที่ 21372/15606, 21388/15469 และ 21399/15856 ของบริษัท ทศนาชลบุรี จำกัด ประทานบัตรที่ 21371/15373 ของบริษัท พี.อาร์. เอ็นอีเนียริง จำกัด ประทานบัตรที่ 21389/15598 ของบริษัท ศิลาพรชัย จำกัด ประทานบัตรที่ 21353/15599 ของบริษัท สุวลี จำกัด ประทานบัตรที่ 21392/15697 ของบริษัท อาร์กซ์เทรดดิ้ง จำกัด ประทานบัตรที่ 2191/15608 ของบริษัท ธารรัก จำกัด ประทานบัตรที่ 21354/15609 ของบริษัท สุวลีคอนกรีต จำกัด ประทานบัตรที่ 21396/15737 ของบริษัท ปริณดา จำกัด (มหาชน) ร่วมแผนผังโครงการทำเหมืองเดียวกัน โครงการเหมืองแร่หินอุตสาหกรรมชนิดหินปูนและหินแกรนิต เพื่ออุตสาหกรรมก่อสร้าง ตั้งอยู่ที่ ตำบลห้วยกะปิ และตำบลหนองช้างคอก อำเภอเมือง จังหวัดชลบุรี, สำนักบริหารสิ่งแวดล้อม กรมอุตสาหกรรมพื้นฐานและการเหมืองแร่, สิงหาคม 2560

5. การปฏิบัติตามมาตรการป้องกันและแก้ไขผลกระทบสิ่งแวดล้อม  
(ฉบับแก้ไข) สำหรับคำขอต่อยอายุประทานบัตรที่ 3/2559 (ประทานบัตรที่  
21388/15469) ร่วมแผนผังโครงการทำเหมืองเดียวกันกับคำขอต่อยอายุ  
ประทานบัตรที่ 4/2559 (ประทานบัตรที่ 21399/15856) และประทานบัตร  
ที่ 21372/15606 ของบริษัท ทัดนาชลบุรี จำกัดฯ โครงการเหมืองแร่หิน  
อุตสาหกรรมชนิดหินปูนและหินแกรนิต เพื่ออุตสาหกรรมก่อสร้าง

**ตารางที่ 2-5: แบบรายงานผลการปฏิบัติตามมาตรการป้องกันและแก้ไขผลกระทบสิ่งแวดล้อม (ฉบับแก้ไข)**  
 สำหรับคำขอต่ออายุประทานบัตรที่ 3/2559 (ประทานบัตรที่ 21388/15469) ร่วมแผนผังโครงการ  
 ทำเหมืองเดียวกันกับคำขอต่ออายุประทานบัตรที่ 4/2559 (ประทานบัตรที่ 21399/15856) และ  
 ประทานบัตรที่ 21372/15606 ของบริษัท ทศนาชลบุรี จำกัดฯ โครงการเหมืองแร่หินอุตสาหกรรม  
 ชนิดหินปูนและหินแกรนิต เพื่ออุตสาหกรรมก่อสร้าง ตั้งอยู่ที่ ตำบลห้วยกะปิ และตำบลหนอง  
 ข้างคอก อำเภอเมือง จังหวัดชลบุรี

มาตรการป้องกันและแก้ไขผลกระทบ สิ่งแวดล้อม	รายละเอียดของการปฏิบัติ	เหตุผลที่ไม่ปฏิบัติ/ ปฏิบัติไม่ครบ/เปลี่ยนแปลง การปฏิบัติและข้อเสนอแนะ
1. ให้เว้นพื้นที่ไม่ทำเหมืองจากขอบแปลงประทานบัตรหรือด้านที่ไม่ติดต่อกับประทานบัตรที่ร่วมแผนผังโครงการทำเหมืองเดียวกัน เป็นระยะอย่างน้อย 10 เมตร และให้เว้นแนวกันเขตไม่ทำเหมืองห่างจากทางสาธารณประโยชน์ ระยะ 50 เมตร	- โครงการได้มีการเว้นพื้นที่ไม่ทำเหมืองจากขอบแปลงประทานบัตรระยะ 10 เมตร และเว้นแนวกันเขตไม่ทำเหมืองห่างจากทางสาธารณประโยชน์ ระยะ 50 เมตร (รูปที่ 2-16)	-
2. กำหนดการเปิดหน้าเหมืองให้มีทิศทางและลำดับขั้นตอน ตลอดจนขอบเขตพื้นที่ทำเหมืองตามแผนผังโครงการทำเหมืองโดยเคร่งครัด เปิดหน้าเหมืองในลักษณะขั้นบันได มีความสูงของขั้นบันไดไม่เกิน 10 เมตร และควบคุมความลาดชันของหน้าเหมืองโดยรวมไม่เกิน 56 องศา	- ทางโครงการเปิดหน้าเหมืองตามแผนผังโครงการทำเหมืองโดยเคร่งครัด และควบคุมการเปิดหน้าเหมืองให้มีลักษณะเป็นขั้นบันได ที่มีความสูงของขั้นบันไดไม่เกิน 10 เมตร และควบคุมความลาดชันของหน้าเหมืองโดยรวมไม่เกิน 56 องศา (รูปที่ 2-1)	-
3. ใช้เครื่องเจาะรื้อระเบิดแบบดินตะขำที่มีเครื่องดูดฝุ่นติดที่บริเวณหัวเจาะหรือใช้น้ำหล่อลื่นในรูเจาะ เพื่อป้องกันและลดการฟุ้งกระจายของฝุ่นละอองที่เกิดจากการเจาะรื้อระเบิด	- ทางโครงการใช้เครื่องเจาะรื้อระเบิดแบบดินตะขำที่มีการติดตั้งเครื่องดูดฝุ่นที่บริเวณหัวเจาะ เพื่อลดการฟุ้งกระจายของฝุ่นละออง (รูปที่ 2-26)	-
4. ใช้ปริมาณวัตถุระเบิดสูงสุดต่อจังหวะถ่วงให้เป็นไปตามแผนผังโครงการทำเหมือง ใช้ปุ๋ยแอมโมเนียไนเตรทผสมน้ำมันดีเซล (AN-FO) อัตราส่วน 94:6 โดยน้ำหนัก และจุดระเบิดใช้แท่งแบบหน่วงเวลา ระหว่างเวลา 16.00-17.00 น. วันละ 1 ครั้ง ให้มีสัญญาณเตือนภัยให้มองเห็นได้อย่างชัดเจนและมีสัญญาณเสียงก่อนการระเบิดให้ได้ยินในระยะ 500 เมตร เป็นเวลานานไม่น้อยกว่า 3 นาที พร้อมจัดทำป้ายเตือนเวลาทำการระเบิดหินและเขตการใช้วัตถุระเบิดไว้ที่บริเวณปากทางเข้าเหมือง	- โครงการควบคุมปริมาณการใช้วัตถุระเบิดให้เป็นไปตามแผนผังโครงการทำเหมือง โดยใช้ปุ๋ยแอมโมเนียไนเตรทผสมน้ำมันดีเซล (AN-FO) อัตราส่วน 94:6 โดยน้ำหนัก และจุดระเบิดใช้แท่งแบบหน่วงเวลา (ภาคผนวก ข) ซึ่งทำการระเบิดวันละ 1 ครั้ง ในเวลา 16.00-17.00 น. พร้อมทั้งมีทิวให้สัญญาณเสียงแจ้งเตือนก่อนการระเบิดทุกครั้ง ทั้งนี้โครงการได้จัดทำป้ายเตือนเวลาทำการระเบิดหินและเขตพื้นที่การทำเหมืองไว้อย่างชัดเจน (รูปที่ 2-2 และรูปที่ 2-3)	-
5. ให้หลีกเลี่ยงการระเบิดย่อยหินที่มีขนาดใหญ่ให้ใช้เครื่องเจาะกระแทกหรือเครื่องกระแทกทุบย่อยหินแทน	- โครงการใช้เครื่องเจาะกระแทกหินแทนการระเบิดย่อยหินที่มีขนาดใหญ่	-

**ตารางที่ 2-5: (ต่อ) แบบรายงานผลการปฏิบัติตามมาตรการป้องกันและแก้ไขผลกระทบสิ่งแวดล้อม  
 (ฉบับแก้ไข) สำหรับคำขอต่ออายุประทานบัตรที่ 3/2559 (ประทานบัตรที่ 21388/15469)  
 ร่วมแผนผังโครงการทำเหมืองเดียวกันกับคำขอต่ออายุประทานบัตรที่ 4/2559 (ประทานบัตรที่  
 21399/15856) และประทานบัตรที่ 21372/15606 ของบริษัท ทศนาชลบุรี จำกัดฯ โครงการ  
 เหมืองแร่หินอุตสาหกรรมชนิดหินปูนและหินแกรนิต เพื่ออุตสาหกรรมก่อสร้าง ตั้งอยู่ที่ ตำบล  
 ห้วยกะปิ และตำบลหนองช้างคอก อำเภอเมือง จังหวัดชลบุรี**

มาตรการป้องกันและแก้ไขผลกระทบ สิ่งแวดล้อม	รายละเอียดของการปฏิบัติ	เหตุผลที่ไม่ปฏิบัติ/ ปฏิบัติไม่ครบ/เปลี่ยนแปลง การปฏิบัติและข้อเสนอแนะ
6. ให้สร้างแนวรั้วกันให้มองเห็นชัดเจน เพื่อ ป้องกันอันตรายจากการพลัดตกลงไปในบ่อ เหมืองหรือคันทำนบดิน มีขนาดฐานกว้าง 3 เมตร สันด้านบนกว้าง 2 เมตร ความสูง 1 เมตร ร่วมกับร่องระบายน้ำขนาดความกว้าง 1 เมตร ความลึกและร่องกว้าง 0.5 เมตร ตลอด แนวขอบบ่อเหมืองด้านที่อยู่ติดกับโรงโม่หิน ของโครงการ และแนวพื้นที่เว้นไม่ทำเหมืองใน ระยะ 10 เมตร พร้อมทั้งปลูกพืชคลุมดินและ ต้นไม้ท้องถิ่นหรือไม่โตเร็วทรงสูงอย่างน้อย 3 แถว แบบสลับฟันปลา และให้หมั่นตรวจสอบ ประสิทธิภาพของแนวรั้วกันหรือคันทำนบดิน ให้สามารถใช้งานได้ตลอดเวลา	- โครงการได้มีการสร้างคันทำนบดินร่วมกับ ร่องระบายน้ำ ตลอดแนวขอบบ่อเหมืองด้าน ที่อยู่ติดกับโรงโม่หินของโครงการ และแนว พื้นที่เว้นไม่ทำเหมืองในระยะ 10 เมตร พร้อม ทั้งปลูกพืชคลุมดินและต้นไม้ท้องถิ่น แบบ สลับฟันปลา พร้อมทั้งดูแลคันทำนบดินให้ สามารถใช้งานได้ตลอดเวลา (รูปที่ 2-16, รูปที่ 2-32 และรูปที่ 2-33)	-
7. ออกแบบให้มีบ่อรับน้ำ (sump) บริเวณที่ ต่ำสุดของพื้นที่บ่อเหมืองให้เป็นพื้นที่รวมน้ำไหล บ่าจากพื้นที่ทำเหมือง พร้อมทั้งติดตั้งเครื่องสูบน้ำ เพื่อสูบน้ำจากบ่อดักกล่าวไปยังบ่อดักตะกอน หรือบ่อเหมืองเก่าที่อยู่ภายนอกพื้นที่โครงการ เพื่อใช้ประโยชน์ในกิจกรรมต่างๆ และขุดลอก ตะกอนดินจากบ่อดักตะกอนและร่องระบายน้ำ อย่างน้อยปีละ 1 ครั้ง เพื่อใช้รองรับปริมาณ น้ำฝนชะล้างได้อย่างมีประสิทธิภาพ	- โครงการออกแบบให้บริเวณที่ต่ำสุดของ พื้นที่บ่อเหมืองให้เป็นพื้นที่รวมน้ำไหลบ่า จากพื้นที่ทำเหมือง พร้อมทั้งติดตั้งเครื่องสูบ น้ำเพื่อสูบน้ำจากบ่อดักกล่าวไปยังบ่อดัก ตะกอน (รูปที่ 2-20 ถึง รูปที่ 2-22)	-
8. จัดให้มีรถบรรทุกน้ำ เพื่อใช้ฉีดพรมเส้นทาง ลำเลียงหินในพื้นที่โครงการ และบริเวณโรงโม่หิน ตลอดจนเส้นทางขนส่งจากพื้นที่โครงการถึงโรงโม่ หินในช่วงที่เป็นถนนลูกรัง วันละ 3-4 ครั้ง หรือ ตามความเหมาะสมกับสภาพภูมิอากาศ เพื่อลด การฟุ้งกระจายของฝุ่นละออง พร้อมทั้งให้ดูแลเก็บ กวาดฝุ่นตกค้างสะสมบนเส้นทางขนส่ง และให้ ความร่วมมือกับผู้ประกอบการเหมืองแร่รายอื่นๆ ปรับปรุงเส้นทางขนส่งและถนนสาธารณะที่ใช้	- โครงการมีการฉีดพรมน้ำบนเส้นทางขนส่ง แร่ และบริเวณโรงโม่อย่างสม่ำเสมอ เพื่อ ลดการฟุ้งกระจายของฝุ่นละออง พร้อมทั้ง ร่วมมือกับผู้ประกอบการเหมืองแร่รายอื่นๆ ในการปรับปรุงเส้นทางขนส่งและถนน สาธารณะประโยชน์ให้มีสภาพที่ใช้งานได้ดี และปลอดภัยอยู่เสมอ (รูปที่ 2-13 และ รูปที่ 2-14)	-



ตารางที่ 2-5: (ต่อ) แบบรายงานผลการปฏิบัติตามมาตรการป้องกันและแก้ไขผลกระทบสิ่งแวดล้อม  
 (ฉบับแก้ไข) สำหรับคำขอต่ออายุประทานบัตรที่ 3/2559 (ประทานบัตรที่ 21388/15469)  
 ร่วมแผนผังโครงการทำเหมืองเดียวกันกับคำขอต่ออายุประทานบัตรที่ 4/2559 (ประทานบัตรที่  
 21399/15856) และประทานบัตรที่ 21372/15606 ของบริษัท ทศนาชลบุรี จำกัดฯ โครงการ  
 เหมืองแร่หินอุตสาหกรรมชนิดหินปูนและหินแกรนิต เพื่ออุตสาหกรรมก่อสร้าง ตั้งอยู่ที่ ตำบล  
 ห้วยกะปิ และตำบลหนองช้างคอก อำเภอเมือง จังหวัดชลบุรี

มาตรการป้องกันและแก้ไขผลกระทบสิ่งแวดล้อม	รายละเอียดของการปฏิบัติ	เหตุผลที่ไม่ปฏิบัติ/ปฏิบัติไม่ครบ/เปลี่ยนแปลงการปฏิบัติและข้อเสนอแนะ
ประโยชน์ในการขนส่งแร่ให้มีสภาพใช้งานได้ดีและปลอดภัยอยู่เสมอ		
9. การขนส่งแร่ต้องใช้ความเร็วและน้ำหนักรถบรรทุกทุกให้เป็นไปตามที่ทางราชการกำหนดและความคุมความเร็วไม่เกิน 25 กิโลเมตรต่อชั่วโมง ในช่วงที่เป็นถนนลูกรังและผ่านชุมชน พร้อมทั้งให้ปิดคลุมกระบะบรรทุกให้มิดชิดก่อนออกนอกพื้นที่โรงโม่หิน ทั้งนี้ให้หลีกเลี่ยงการขนส่งแร่ในช่วงเวลาเช้าและนักเรียนเดินทางไป-กลับที่ทำงานและโรงเรียน (เวลา 07.00 – 08.00 น. และ 15.30 – 16.30 น.)	- โครงการมีตรวจสอบน้ำหนักรถบรรทุกและปิดคลุมกระบะบรรทุกให้มิดชิดทุกครั้งก่อนออกนอกพื้นที่โรงโม่หิน พร้อมทั้งมีการควบคุมความเร็วรถบรรทุกให้ใช้ความเร็วไม่เกิน 25 กิโลเมตรต่อชั่วโมง ทั้งนี้โครงการหลีกเลี่ยงการขนส่งแร่ในช่วงเวลาเช้าและนักเรียนเดินทางไป-กลับที่ทำงานและโรงเรียน (รูปที่ 2-9, รูปที่ 2-10 และ รูปที่ 2-23)	-
10. ติดป้ายสัญญาณจราจรเตือนความเร็วและให้ระมัดระวังรถบรรทุกบริเวณริมทางสาธารณะก่อนถึงทางแยกเข้า-ออกพื้นที่โครงการ และโรงโม่หินให้เห็นชัดเจน ช่วงห่างจากทางเลี้ยวเป็นระยะข้างละ 100 เมตร	- โครงการติดป้ายเตือนความเร็วรถบรรทุกที่บริเวณริมทางสาธารณะก่อนถึงทางแยกเข้า-ออกพื้นที่โครงการ และโรงโม่หิน (รูปที่ 2-10)	-
11. จัดหาและกำชับให้พนักงานสวมใส่อุปกรณ์ป้องกันอันตรายส่วนบุคคล เช่น หมวกนิรภัย รองเท้ากันภัย ถุงมือนิรภัย หน้ากากกันฝุ่น เครื่องป้องกันตาและหู ฯลฯ ตามความเหมาะสมของลักษณะงานอย่างสม่ำเสมอ และจัดให้มีการตรวจสอบสุขภาพของพนักงานอย่างน้อยปีละ 1 ครั้ง โดยตรวจสอบร่างกายโดยทั่วไป ได้แก่ ความสามารถของการได้ยิน ระบบทางเดินหายใจ ระบบประสาทในการรับรู้ และการเอ็กซ์เรย์ปอด	- ทางโครงการได้จัดเตรียมอุปกรณ์ป้องกันอันตรายส่วนบุคคลให้แก่พนักงาน พร้อมทั้งกำชับให้พนักงานสวมทุกครั้งขณะปฏิบัติงาน (รูปที่ 2-15) ทั้งนี้โครงการจัดให้มีการตรวจสุขภาพพนักงานเป็นประจำอย่างน้อยปีละ 1 ครั้ง โดยตรวจสุขภาพครั้งล่าสุดเมื่อวันที่ 8 พฤศจิกายน 2567 (ภาคผนวก ข)	-

ตารางที่ 2-5: (ต่อ) แบบรายงานผลการปฏิบัติตามมาตรการป้องกันและแก้ไขผลกระทบสิ่งแวดล้อม  
 (ฉบับแก้ไข) สำหรับคำขอต่ออายุประทานบัตรที่ 3/2559 (ประทานบัตรที่ 21388/15469)  
 ร่วมแผนผังโครงการทำเหมืองเดียวกันกับคำขอต่ออายุประทานบัตรที่ 4/2559 (ประทานบัตรที่  
 21399/15856) และประทานบัตรที่ 21372/15606 ของบริษัท ทศนาชลบุรี จำกัดฯ โครงการ  
 เหมืองแร่หินอุตสาหกรรมชนิดหินปูนและหินแกรนิต เพื่ออุตสาหกรรมก่อสร้าง ตั้งอยู่ที่ ตำบล  
 ห้วยกะปิ และตำบลหนองช้างคอก อำเภอเมือง จังหวัดชลบุรี

มาตรการป้องกันและแก้ไขผลกระทบสิ่งแวดล้อม	รายละเอียดของการปฏิบัติ	เหตุผลที่ไม่ปฏิบัติ/ปฏิบัติไม่ครบ/เปลี่ยนแปลงการปฏิบัติและข้อเสนอแนะ
12. ให้ปรับปรุงโรงโม่หินเป็นระบบปิด และจัดให้มีการป้องกันผลกระทบสิ่งแวดล้อมให้ครบถ้วนตามข้อกำหนดประกาศกรมอุตสาหกรรมพื้นฐานและการเหมืองแร่ เรื่อง ให้โรงโม่ บด หรือย่อยหิน มีระบบป้องกันผลกระทบสิ่งแวดล้อม ลงวันที่ 12 มกราคม 2548 พร้อมทั้งให้บำรุงรักษาและใช้ระบบในขณะทำการผลิตแร่ ตก และขนหินอย่างสม่ำเสมอ โดยเฉพาะระบบป้องกันและลดการฟุ้งกระจายของฝุ่นละออง	- ทางโครงการปิดคลุมโรงโม่หิน ปิดคลุมสายพานลำเลียง ปิดคลุมยังรับหินใหญ่ มีปลอกยางปลายสายพาน และมีการสเปรย์น้ำบริเวณจุดกำเนิดฝุ่นละออง (รูปที่ 2-4 ถึงรูปที่ 2-8)	-
13. ให้ผู้ถือประทานบัตรดำเนินการ ดังนี้		
13.1 จัดตั้งกองทุนเฝ้าระวังสุขภาพ กำหนดจากอัตราการผลิตแต่ละปีในอัตรา 0.50 บาทต่อเมตริกตัน แต่ต้องไม่น้อยกว่าปีละ 200,000 บาท (สองแสนบาทถ้วน) เพื่อเป็นงบประมาณในการเฝ้าระวังหรือตรวจสุขภาพสำหรับประชาชนรอบพื้นที่ทำเหมือง	- โครงการมีการจัดตั้งกองทุนเฝ้าระวังสุขภาพ เพื่อเป็นงบประมาณในการเฝ้าระวังหรือตรวจสุขภาพสำหรับประชาชนรอบพื้นที่ทำเหมือง (ภาคผนวก ก)	-
13.2 จัดตั้งกองทุนพัฒนาหมู่บ้านรอบเหมืองแร่ กำหนดจากอัตราการผลิตแต่ละปีในอัตรา 1 บาทต่อเมตริกตัน แต่ต้องไม่น้อยกว่าปีละ 500,000 บาท (ห้าแสนบาทถ้วน) เพื่อเป็นงบประมาณในการดำเนินกิจกรรมด้านมวลชนสัมพันธ์ และพัฒนาคุณภาพชีวิตประชาชน	- โครงการได้มีการจัดตั้งกองทุนพัฒนาหมู่บ้านรอบเหมืองแร่ เพื่อเป็นงบประมาณในการดำเนินกิจกรรมด้านมวลชนสัมพันธ์ และพัฒนาคุณภาพชีวิตประชาชน (ภาคผนวก ก)	-
ทั้งนี้ให้รายงานผลการดำเนินงานของแต่ละกองทุน ตามแนวทางที่กรมอุตสาหกรรมพื้นฐานและการเหมืองแร่กำหนด	- โครงการรายงานผลการดำเนินงานของแต่ละกองทุน ตามแนวทางที่ กรมอุตสาหกรรมพื้นฐานและการเหมืองแร่ กำหนด (ภาคผนวก ก)	-

ตารางที่ 2-5: (ต่อ) แบบรายงานผลการปฏิบัติตามมาตรการป้องกันและแก้ไขผลกระทบสิ่งแวดล้อม  
 (ฉบับแก้ไข) สำหรับคำขอต่ออายุประทานบัตรที่ 3/2559 (ประทานบัตรที่ 21388/15469)  
 ร่วมแผนผังโครงการทำเหมืองเดียวกันกับคำขอต่ออายุประทานบัตรที่ 4/2559 (ประทานบัตรที่  
 21399/15856) และประทานบัตรที่ 21372/15606 ของบริษัท ทศนาชลบุรี จำกัดฯ โครงการ  
 เหมืองแร่หินอุตสาหกรรมชนิดหินปูนและหินแกรนิต เพื่ออุตสาหกรรมก่อสร้าง ตั้งอยู่ที่ ตำบล  
 ห้วยกะปิ และตำบลหนองช้างคอก อำเภอเมือง จังหวัดชลบุรี

มาตรการป้องกันและแก้ไขผลกระทบ สิ่งแวดล้อม	รายละเอียดของการปฏิบัติ	เหตุผลที่ไม่ปฏิบัติ/ ปฏิบัติไม่ครบ/เปลี่ยนแปลง การปฏิบัติและข้อเสนอแนะ
14. ให้ติดตามตรวจสอบคุณภาพสิ่งแวดล้อม ปีละ 2 ครั้ง ในช่วงเดือนกุมภาพันธ์-เมษายน และ เดือนกันยายน-พฤศจิกายน และรายงานผลให้ กรมอุตสาหกรรมพื้นฐานและการเหมืองแร่ และ หน่วยงานที่เกี่ยวข้องทราบ โดยมีรายละเอียด ดังนี้	- ทางโครงการได้รายงานผลการปฏิบัติตาม มาตรการป้องกันและแก้ไขผลกระทบ สิ่งแวดล้อม และมาตรการติดตาม ตรวจสอบคุณภาพสิ่งแวดล้อมให้หน่วยงาน อนุญาต และหน่วยงานราชการที่เกี่ยวข้อง ทราบปีละ 2 ครั้ง	- โครงการปฏิบัติตามประกาศ กระทรวงทรัพยากรธรรมชาติและ สิ่งแวดล้อม เรื่อง หลักเกณฑ์ และวิธีการจัดทำ รายงานผลการปฏิบัติตาม มาตรการที่กำหนดไว้ในรายงาน การประเมินผลกระทบ สิ่งแวดล้อมซึ่งผู้ดำเนินการ หรือ ผู้ขออนุญาตจะต้องจัดทำเมื่อ ได้รับอนุญาตให้ดำเนินโครงการ หรือกิจการแล้ว พ.ศ. 2561
14.1 ตรวจวัดปริมาณฝุ่นละอองรวมในอากาศ (TSP) ฝุ่นละอองขนาดเล็กไม่เกิน 10 ไมครอน (PM10) และระดับเสียงโดยทั่วไป 24 ชั่วโมง เป็นระยะเวลา 3 วันต่อเนื่อง จำนวน 4 สถานี ได้แก่ โรงเรียนวัดเขาเชิงเทียน วัดวังตะโก ชุมชนบ้านไร่ไหล่า และโรงโม่หินของโครงการ	- โครงการดำเนินการตรวจวัดความเข้มข้น ของฝุ่นละอองรวมในอากาศ (TSP) และความ เข้มข้นของฝุ่นละอองขนาดเล็กไม่เกิน 10 ไมครอน (PM10) และระดับเสียงโดยทั่วไป 24 ชั่วโมง เป็นระยะเวลา 3 วันต่อเนื่อง เมื่อวันที่ 15-18 ตุลาคม 2567 พบว่า ทุกสถานีที่ทำการ ตรวจวัดมีค่าอยู่ในเกณฑ์มาตรฐานที่กำหนด (รายละเอียดในบทที่ 3)	-
14.2 ตรวจวัดแรงสั่นสะเทือนจากการใช้วัตถุ ระเบิด จำนวน 3 สถานี ได้แก่ ในบริเวณวัดเขา เชิงเทียน บ้านซากพุดซา และบ้านไร่ไหล่า	- ทางโครงการดำเนินการตรวจวัด แรงสั่นสะเทือนจากการใช้วัตถุระเบิด เมื่อ วันที่ 17 ตุลาคม 2567 พบว่า ทุกสถานีที่ ทำการตรวจวัดมีค่าอยู่ในเกณฑ์มาตรฐานที่ กำหนด (รายละเอียดในบทที่ 3)	-
14.3 ตรวจวัดคุณภาพน้ำผิวดินและน้ำใต้ดิน จำนวน 5 สถานี ได้แก่ ห้วยบ่อตะเคียน ห้วย กะปิ น้ำบาดาลวัดเขาเชิงเทียน น้ำบ่อพื้นบ้าน วังตะโก น้ำบ่อพื้นบ้านไร่ไหล่า และให้ ตรวจสอบระดับน้ำ บ่อบาดาลที่วัดเขาเชิงเทียน อย่างน้อยปีละ 1 ครั้ง	- โครงการดำเนินการเก็บตัวอย่างน้ำผิวดิน และน้ำใต้ดิน เพื่อนำไปวิเคราะห์ เมื่อวันที่ 20 ตุลาคม 2567 พบว่า พารามิเตอร์ที่ทำ การวิเคราะห์ส่วนใหญ่มีค่าอยู่ในเกณฑ์ มาตรฐานที่กำหนด (รายละเอียดในบทที่ 3)	-

ตารางที่ 2-5: (ต่อ) แบบรายงานผลการปฏิบัติตามมาตรการป้องกันและแก้ไขผลกระทบสิ่งแวดล้อม  
 (ฉบับแก้ไข) สำหรับคำขอต่ออายุประทานบัตรที่ 3/2559 (ประทานบัตรที่ 21388/15469)  
 ร่วมแผนผังโครงการทำเหมืองเดียวกันกับคำขอต่ออายุประทานบัตรที่ 4/2559 (ประทานบัตรที่  
 21399/15856) และประทานบัตรที่ 21372/15606 ของบริษัท ทศนาชลบุรี จำกัดฯ โครงการ  
 เหมืองแร่หินอุตสาหกรรมชนิดหินปูนและหินแกรนิต เพื่ออุตสาหกรรมก่อสร้าง ตั้งอยู่ที่ ตำบล  
 ห้วยกะปิ และตำบลหนองช้างคอก อำเภอเมือง จังหวัดชลบุรี

มาตรการป้องกันและแก้ไขผลกระทบ สิ่งแวดล้อม	รายละเอียดของการปฏิบัติ	เหตุผลที่ไม่ปฏิบัติ/ ปฏิบัติไม่ครบ/เปลี่ยนแปลง การปฏิบัติและข้อเสนอแนะ
15. ให้ทำการฟื้นฟูพื้นที่ที่ไ้ทำเหมืองและพื้นที่ เกี่ยวข้องกับควบคู่ไปกับการทำเหมือง ดังนี้		-
15.1 ดูแลรักษาพืชพันธุ์ไม้ที่มีอยู่เดิม และปลูก ต้นไม้ท้องถิ่นหรือไม้โตเร็วเสริมทดแทนต้นไม้ ที่ตายลง เช่น กระถินเทพา ต้นสนทะเลหรือสน ประติพัทธ์ เป็นต้น ในพื้นที่ที่เว้นไม่ทำเหมือง ในระยะ 10 เมตร และ 50 เมตร บนคันทำนบ ดิน และรอบพื้นที่โรงโม่หิน พร้อมทั้งดูแล บำรุงรักษาต้นไม้เหล่านั้นให้มีความเจริญเติบโต ที่ดี เพื่อเพิ่มพื้นที่สีเขียวและลดผลกระทบด้าน ทัศนียภาพพื้นที่โครงการ	- โครงการดูแลรักษาพืชพันธุ์ไม้ที่มีอยู่เดิม และปลูกต้นไม้ท้องถิ่นทดแทนต้นไม้ที่ตาย ลง เช่น สนประติพัทธ์ ทองอุไร ชัยพฤกษ์ กัลปพฤกษ์ เป็นต้น ในพื้นที่ที่เว้นไม่ทำ เหมือง บนคันทำนบดิน ริมเส้นทางขนส่งแร่ รอบพื้นที่โรงโม่หิน บริเวณขอบบ่อเหมือง และพื้นที่ที่เอื้ออำนวยต่อการปลูก พร้อมทั้ง ดูแลรักษาต้นไม้เหล่านั้นให้มี ความ เจริญเติบโตที่ดี เพื่อเพิ่มพื้นที่สีเขียวและลด ผลกระทบด้านทัศนียภาพพื้นที่โครงการ (รูปที่ 2-16 ถึง รูปที่ 2-19)	-
15.2 ขุดหลุมหรือร่องบนชั้นบันไดหน้าเหมืองที่ ทำถึงขอบเขตที่ทำเหมืองแล้ว พร้อมนำเปลือก ดินมาใส่หลุมหรือร่องดังกล่าว รวมทั้งพื้น ชั้นบันไดให้เต็มแล้วปลูกพืชคลุมดินและไม้พุ่ม ต้นไม้ท้องถิ่น หรือไม้โตเร็ว ระยะปลูก 2x2เมตร แบบสลับฟันปลา	- โครงการเปิดหน้าเหมืองอย่างต่อเนื่อง จึง ยังไม่มีกรปลูกต้นไม้พื้นฟูบริเวณชั้นบันได หน้าเหมือง ทั้งนี้โครงการได้มีการปลูก ต้นไม้พื้นฟูบริเวณต่างๆ ในพื้นที่โครงการ ในพื้นที่ที่เว้นไม่ทำเหมือง บนคันทำนบดิน ริมเส้นทางขนส่งแร่ รอบพื้นที่โรงโม่หิน บริเวณขอบบ่อเหมือง และพื้นที่ที่ เอื้ออำนวยต่อการปลูก พร้อมทั้งดูแลรักษา ต้นไม้เหล่านั้นให้มีความเจริญเติบโตที่ดี (รูปที่ 2-16 ถึง รูปที่ 2-19)	-
15.3 พื้นที่ทำเหมืองซึ่งมีลักษณะเป็นบ่อเหมือง ลึกลงไปจากพื้นดินโดยรอบให้ปรับแต่งความ ลาดชันผนังและพื้นของชั้นบันไดให้มีเสถียรภาพ แข็งแรงและความปลอดภัย โดยนำเปลือกดินมา ปิดทับ บนพื้นชั้นบันได พร้อมปลูกพืชคลุมดิน หรือหญ้าแฝก เพื่อป้องกันการชะล้างพังทลาย ของดินและพัฒนาเป็นบ่อเก็บกักน้ำเพื่อใช้สอย ต่อไป	- โครงการปรับแต่งความลาดชันผนังและ พื้นของชั้นบันไดให้มีเสถียรภาพแข็งแรง และความปลอดภัย	-

**ตารางที่ 2-5: (ต่อ) แบบรายงานผลการปฏิบัติตามมาตรการป้องกันและแก้ไขผลกระทบสิ่งแวดล้อม (ฉบับแก้ไข) สำหรับคำขอต่ออายุประทานบัตรที่ 3/2559 (ประทานบัตรที่ 21388/15469) ร่วมแผนผังโครงการทำเหมืองเดียวกันกับคำขอต่ออายุประทานบัตรที่ 4/2559 (ประทานบัตรที่ 21399/15856) และประทานบัตรที่ 21372/15606 ของบริษัท ทศนาชลบุรี จำกัดฯ โครงการเหมืองแร่หินอุตสาหกรรมชนิดหินปูนและหินแกรนิต เพื่ออุตสาหกรรมก่อสร้าง ตั้งอยู่ที่ ตำบลห้วยกะปิ และตำบลหนองช้างคอก อำเภอเมือง จังหวัดชลบุรี**

มาตรการป้องกันและแก้ไขผลกระทบสิ่งแวดล้อม	รายละเอียดของการปฏิบัติ	เหตุผลที่ไม่ปฏิบัติ/ปฏิบัติไม่ครบ/เปลี่ยนแปลงการปฏิบัติและข้อเสนอแนะ
ทั้งนี้ ให้จัดทำแผนและรายงานผลการดำเนินงานฟื้นฟูพื้นที่โครงการให้กรมอุตสาหกรรมพื้นฐานและการเหมืองแร่ และหน่วยงานที่เกี่ยวข้องทราบทุกปี	- โครงการได้มีการจัดทำรายงานผลการดำเนินการฟื้นฟูพื้นที่ที่ผ่านการทำเหมืองเรียบร้อยแล้ว ครั้งล่าสุดเมื่อเดือนกันยายน 2567 (ภาคผนวก ก)	-
16. หากผู้ถือประทานบัตรมีความประสงค์จะปรับเปลี่ยนแผนงานการฟื้นฟูสภาพพื้นที่ที่สอดคล้องกับข้อเท็จจริงหรือการปรับปรุงแผนงานให้ดีกว่าเดิม ให้ดำเนินการจัดทำแผนการฟื้นฟูพื้นที่ฉบับใหม่ พร้อมงบประมาณที่สอดคล้องกัน ส่งให้กรมอุตสาหกรรมพื้นฐานและการเหมืองแร่เพื่อพิจารณาก่อนดำเนินการ	- โครงการไม่มีความประสงค์จะปรับเปลี่ยนแผนงานการฟื้นฟูสภาพพื้นที่ทำเหมือง ทั้งนี้โครงการจะปฏิบัติตามมาตรการที่กำหนดอย่างเคร่งครัด	-
17. ให้ผู้ถือประทานบัตรปฏิบัติตามประกาศกระทรวงทรัพยากรธรรมชาติและสิ่งแวดล้อม เรื่อง หลักเกณฑ์ และวิธีการจัดทำรายงานผลการปฏิบัติตามมาตรการที่กำหนดไว้ในรายงานการประเมิน ผลกระทบสิ่งแวดล้อม ซึ่งผู้ดำเนินการหรือผู้ขออนุญาตจะต้องจัดทำเมื่อได้รับอนุญาตให้ดำเนินโครงการหรือ กิจกรรมแล้ว พ.ศ. 2561 ซึ่งได้ประกาศในราชกิจจานุเบกษา เมื่อวันที่ 4 มกราคม 2561	- โครงการปฏิบัติตามประกาศกระทรวงทรัพยากรธรรมชาติและสิ่งแวดล้อม เรื่อง หลักเกณฑ์ และวิธีการจัดทำรายงานผลการปฏิบัติตามมาตรการที่กำหนดไว้ในรายงานการประเมินผลกระทบสิ่งแวดล้อม ซึ่งผู้ดำเนินการ หรือผู้ขออนุญาตจะต้องจัดทำเมื่อได้รับอนุญาตให้ดำเนินโครงการหรือกิจกรรมแล้ว พ.ศ. 2561	-
18. ให้เผยแพร่ข้อมูลผลการติดตามตรวจสอบผลกระทบสิ่งแวดล้อม ปีละ 2 ครั้ง ผ่านช่องทางที่ชุมชนสามารถได้รับข้อมูลอย่างทั่วถึง เช่น การประกาศเสียงตามสาย การทำแผ่นพับประชาสัมพันธ์ หรือการจัดทำบอร์ดแสดงข้อมูลบริเวณศาลาประชาคมหมู่บ้านหรือที่ทำการผู้ใหญ่บ้าน วัด โรงพยาบาล ส่งเสริมสุขภาพตำบล เป็นต้น	- โครงการได้จัดทำบอร์ดแสดงข้อมูลผลการตรวจวัดคุณภาพสิ่งแวดล้อม ติดไว้ที่ทำการผู้ใหญ่บ้านหมู่ 6 (ศูนย์สุขภาพตำบลห้วยกะปิ) เพื่อให้ประชาชนได้รับทราบข้อมูลอย่างทั่วถึง (รูปที่ 2-31)	-

**ตารางที่ 2-5: (ต่อ) แบบรายงานผลการปฏิบัติตามมาตรการป้องกันและแก้ไขผลกระทบสิ่งแวดล้อม  
 (ฉบับแก้ไข) สำหรับคำขอต่ออายุประทานบัตรที่ 3/2559 (ประทานบัตรที่ 21388/15469)  
 ร่วมแผนผังโครงการทำเหมืองเดียวกันกับคำขอต่ออายุประทานบัตรที่ 4/2559 (ประทานบัตรที่  
 21399/15856) และประทานบัตรที่ 21372/15606 ของบริษัท ทศนาชลบุรี จำกัดฯ โครงการ  
 เหมืองแร่หินอุตสาหกรรมชนิดหินปูนและหินแกรนิต เพื่ออุตสาหกรรมก่อสร้าง ตั้งอยู่ที่ ตำบล  
 ห้วยกะปิ และตำบลหนองช้างคอก อำเภอเมือง จังหวัดชลบุรี**

มาตรการป้องกันและแก้ไขผลกระทบ สิ่งแวดล้อม	รายละเอียดของการปฏิบัติ	เหตุผลที่ไม่ปฏิบัติ/ ปฏิบัติไม่ครบ/เปลี่ยนแปลง การปฏิบัติและข้อเสนอแนะ
19. หากได้รับการร้องเรียนจากราษฎรใน บริเวณใกล้เคียงว่าได้รับความเดือดร้อนรำคาญ จากการดำเนินโครงการหรือสาธารณสมบัติ ได้รับความเสียหายจากการทำเหมืองและ กิจกรรมที่เกี่ยวข้องและทางราชการได้ตรวจ พบว่าไม่ปฏิบัติตามมาตรการที่ได้กำหนดไว้ ผู้ ถือประทานบัตรจะต้องยุติการทำเหมือง ตาม คำสั่งของทางราชการ แล้วแก้ไขเหตุแห่งความ เดือดร้อนให้เสร็จสิ้นก่อนที่จะดำเนินการต่อไป	- หากโครงการได้รับการร้องเรียนจาก ราษฎรในบริเวณใกล้เคียงว่าได้รับความ เดือดร้อนรำคาญ หรือสาธารณสมบัติได้รับ ความเสียหายจากการทำเหมือง ทาง โครงการจะปฏิบัติตามมาตรการที่กำหนด อย่างเคร่งครัด	-
20. ให้เรือถอนอาคารหรือสิ่งปลูกสร้าง เครื่องจักรอุปกรณ์ที่ใช้ในการทำเหมืองออกจาก บริเวณพื้นที่ทำเหมือง แล้วปรับสภาพพื้นที่พื้นที่ ที่ผ่านการทำเหมืองแร่แล้วตามหลักภูมิสถาปัตยกรรม โดยดำเนินการให้แล้วเสร็จก่อนประทานบัตรจะ สิ้นอายุไม่น้อยกว่า 6 เดือน	- ทางโครงการดำเนินการทำเหมืองอย่าง ต่อเนื่อง ทั้งนี้โครงการจะปฏิบัติตาม มาตรการที่กำหนดอย่างเคร่งครัด	-
21. หากผู้ถือประทานบัตรมีความประสงค์จะ เปลี่ยนแปลงรายละเอียดการทำเหมืองหรือ ดำเนินกิจกรรมเกี่ยวเนื่องที่แตกต่างจากที่เสนอ ไว้ในรายงานการประเมินผลกระทบสิ่งแวดล้อม และ มาตรการป้องกันแก้ไขสำหรับคำขอต่ออายุ ประทานบัตร จะต้องเสนอรายละเอียดที่จะ เปลี่ยนแปลงดังกล่าว พร้อมทั้งข้อมูลเหตุผล ความจำเป็นและมาตรการป้องกันแก้ไข ผลกระทบสิ่งแวดล้อมที่สอดคล้องกับการ เปลี่ยนแปลงให้กรมอุตสาหกรรมพื้นฐานและ การเหมืองแร่พิจารณาให้ความเห็นชอบก่อน	- ทางโครงการยังไม่มี ความประสงค์ที่จะ เปลี่ยนแปลงรายละเอียดการทำเหมืองหรือ ดำเนินกิจกรรมเกี่ยวเนื่องที่แตกต่างจากที่ เสนอไว้ ทั้งนี้ทางโครงการจะปฏิบัติตาม มาตรการที่กำหนดอย่างเคร่งครัด	-



ตารางที่ 2-5: (ต่อ) แบบรายงานผลการปฏิบัติตามมาตรการป้องกันและแก้ไขผลกระทบสิ่งแวดล้อม (ฉบับแก้ไข) สำหรับคำขอต่ออายุประทานบัตรที่ 3/2559 (ประทานบัตรที่ 21388/15469) ร่วมแผนผังโครงการทำเหมืองเดียวกันกับคำขอต่ออายุประทานบัตรที่ 4/2559 (ประทานบัตรที่ 21399/15856) และประทานบัตรที่ 21372/15606 ของบริษัท ทศนาชลบุรี จำกัดฯ โครงการเหมืองแร่หินอุตสาหกรรมชนิดหินปูนและหินแกรนิต เพื่ออุตสาหกรรมก่อสร้าง ตั้งอยู่ที่ ตำบลห้วยกะปิ และตำบลหนองช้างคอก อำเภอเมือง จังหวัดชลบุรี

มาตรการป้องกันและแก้ไขผลกระทบสิ่งแวดล้อม	รายละเอียดของการปฏิบัติ	เหตุผลที่ไม่ปฏิบัติ/ปฏิบัติไม่ครบ/เปลี่ยนแปลงการปฏิบัติและข้อเสนอแนะ
22. ในระหว่างการทำเหมืองหากขุดพบโบราณวัตถุหรือร่องรอยโบราณคดี ไม่ว่าจะเป็นภาพเขียนสีหรืออื่นๆ ที่มีความสำคัญทางประวัติศาสตร์ จะต้องรายงานและขอความร่วมมือกรมศิลปากรหรือสำนักงานศิลปากรในท้องถิ่นเข้าไปดำเนินการตรวจสอบพื้นที่ ทั้งนี้ในระหว่างการทำเหมืองจะต้องหยุดการทำเหมืองชั่วคราวและหากพิสูจน์แล้วว่าเป็นแหล่งโบราณคดี ผู้ถือประทานบัตรจะต้องปฏิบัติตามเงื่อนไข ของหน่วยงานที่เกี่ยวข้องโดยไม่มีข้อเรียกร้องใด ๆ	- ระหว่างการทำเหมืองของโครงการในปัจจุบัน ยังไม่มีการขุดพบโบราณวัตถุหรือร่องรอยโบราณคดี ภาพเขียนสีหรืออื่นๆ ที่มีความสำคัญทางประวัติศาสตร์แต่อย่างใด ทั้งนี้โครงการจะปฏิบัติตามมาตรการที่กำหนดอย่างเคร่งครัด	-

ที่มา: มาตรการป้องกันและแก้ไขผลกระทบสิ่งแวดล้อม (ฉบับแก้ไข) สำหรับคำขอต่ออายุประทานบัตรที่ 3/2559 (ประทานบัตรที่ 21388/15469) ร่วมแผนผังโครงการทำเหมืองเดียวกันกับคำขอต่ออายุประทานบัตรที่ 4/2559 (ประทานบัตรที่ 21399/15856) และประทานบัตรที่ 21372/15606 ของบริษัท ทศนาชลบุรี จำกัด ประทานบัตรที่ 21371/15373 ของบริษัท พี.อาร์.เอ็น.อี.เนียริง จำกัด ประทานบัตรที่ 21389/15598 ของบริษัท ศิลาพรชัย จำกัด ประทานบัตรที่ 21353/15599 ของบริษัท สุวลี จำกัด ประทานบัตรที่ 21392/15697 ของบริษัท อาร์กซ์เทรตติ้ง จำกัด ประทานบัตรที่ 2191/15608 ของบริษัท ธารรัก จำกัด ประทานบัตรที่ 21354/15609 ของบริษัท สุวลีคอนกรีต จำกัด ประทานบัตรที่ 21396/15737 ของบริษัท ปริณดา จำกัด (มหาชน) โครงการเหมืองแร่หินอุตสาหกรรมชนิดหินปูนและหินแกรนิต เพื่ออุตสาหกรรมก่อสร้าง ตั้งอยู่ที่ ตำบลห้วยกะปิ และตำบลหนองช้างคอก อำเภอเมือง จังหวัดชลบุรี, กองบริหารสิ่งแวดล้อม กรมอุตสาหกรรมพื้นฐานและการเหมืองแร่, กรกฎาคม 2562



รูปที่ 2-1: การทำเหมืองแบบชันบันได



(ประทานบัตรที่ 21372/15606 และ  
ประทานบัตรที่ 21388/15469)



(ประทานบัตรที่ 21399/15856)

รูปที่ 2-2: ป้ายแสดงรายละเอียดโครงการและเวลาระเบิด



รูปที่ 2-3: หอสัญญาณเตือนการระเบิด



รูปที่ 2-4: การปิดคลุมโรงโม่หิน



รูปที่ 2-5: การปิดคลุมสายพานลำเลียง



รูปที่ 2-6: การปิดคลุมย้งรับหินใหญ่





รูปที่ 2-7: ปลอกายงปลายสายพาน



รูปที่ 2-8: ระบบสเปรย์น้ำของโรงโม่



รูปที่ 2-9: การปิดคลุมรถบรรทุกแร่



รูปที่ 2-10: ป้ายควบคุมความเร็วรถบรรทุก



(ถนนศิรินคร)



(บริเวณหน้าเหมือง)

รูปที่ 2-11: สภาพเส้นทางขนส่งแร่



รูปที่ 2-12: การฉีดพรมน้ำบริเวณหน้าเหมือง



รูปที่ 2-13: การฉีดพรมน้ำบริเวณโรงโม่





รูปที่ 2-14: การฉีดพรมน้ำบนเส้นทางขนส่งแร่



รูปที่ 2-15: การสวมอุปกรณ์ป้องกันอันตราย  
ส่วนบุคคลของพนักงาน



รูปที่ 2-16: การเว้นแนวเขตไม่ทำเหมือง



รูปที่ 2-17: การปลูกต้นไม้บนคันทำนบดิน



รูปที่ 2-18: การปลูกต้นไม้ริมเส้นทางขนส่งแร่



รูปที่ 2-19: การปลูกต้นไม้บริเวณขอบบ่อเหมือง



รูปที่ 2-20: บ่อรับน้ำของชุมชนเหมือง



รูปที่ 2-21: เครื่องสูบน้ำ





รูปที่ 2-22: บ่อตกตะกอน



รูปที่ 2-23: การตรวจสอบน้ำหนักรถบรรทุก

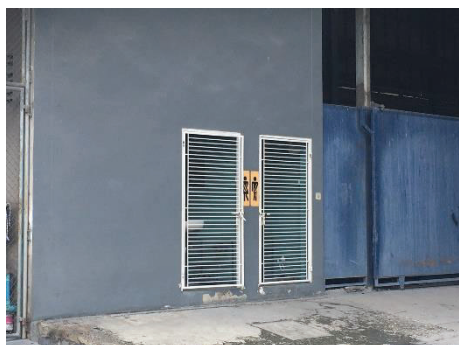

รูปที่ 2-24: ห้องสุขา



รูปที่ 2-25: น้ำดื่ม



รูปที่ 2-26: รถเจาะรื้อระเบิดแบบดินตะขาบ



รูปที่ 2-27: การปลูกต้นไม้บริเวณโรงโม่หิน



รูปที่ 2-28: การฉีดพรมน้ำบริเวณลานกองแร่



รูปที่ 2-29: จุดล้างล้อรถบรรทุก





รูปที่ 2-30: ป้ายเตือนเขตพื้นที่การทำเหมืองแร่



รูปที่ 2-31: บอร์ดประชาสัมพันธ์  
ผลการตรวจวัดคุณภาพสิ่งแวดล้อม



รูปที่ 2-32: คูระบายน้ำ



รูปที่ 2-33: คันทำนบดิน



รูปที่ 2-34: การเว้นเขตไม่ทำเหมืองบริเวณหมดหลักฐานที่ 14-1-2-3-4-5-6-7-8-9-10  
(ประทานบัตรที่ 21372/15606)





รูปที่ 2-35: คั่นทำนบดินและคูระบายน้ำบริเวณขอบบ่อเหมืองด้านที่ติดกับโรงโม่หิน



รูปที่ 2-36: แนวกำแพงรอบพื้นที่โครงการ

## บทที่ 3

### การติดตามตรวจสอบคุณภาพสิ่งแวดล้อม

#### 3.1 วัตถุประสงค์

รายงานผลการติดตามตรวจสอบคุณภาพสิ่งแวดล้อม เป็นส่วนหนึ่งของรายงานผลการปฏิบัติตามมาตรการป้องกันและแก้ไขผลกระทบสิ่งแวดล้อม ที่กรมอุตสาหกรรมพื้นฐานและการเหมืองแร่กำหนดไว้ เพื่อนำเสนอต่อหน่วยงานอนุญาตและหน่วยงานราชการที่เกี่ยวข้องพิจารณาต่อไป

#### 3.2 รายละเอียดการตรวจวัดคุณภาพสิ่งแวดล้อม

บริษัท ทอพ - คลาส คอนซัลแทนท์ จำกัด ได้ดำเนินการตรวจวัดคุณภาพสิ่งแวดล้อมของโครงการเมืองแร่หินอุตสาหกรรมชนิดหินปูน (เพื่ออุตสาหกรรมก่อสร้าง) (ประทานบัตรที่ 21388/15469 ร่วมแผนผังโครงการทำเหมืองเดียวกันกับประทานบัตรที่ 21399/15856 และประทานบัตรที่ 21372/15606) ของบริษัท ทศนาชลบุรี จำกัด ฉบับเดือนกรกฎาคม-ธันวาคม 2567 ทำการตรวจวัดเมื่อวันที่ 15-18 และ 20 ตุลาคม 2567 โดยทำการตรวจวัดคุณภาพอากาศในบรรยากาศ ระดับเสียง แรงสั่นสะเทือน คุณภาพน้ำ และค่าความทึบแสง โดยมีรายละเอียดการตรวจวัดที่สถานีต่างๆ ดังนี้

##### 3.2.1 การตรวจวัดคุณภาพอากาศ

วิธีเก็บตัวอย่างอากาศและวิธีวิเคราะห์ เป็นไปตามประกาศคณะกรรมการสิ่งแวดล้อมแห่งชาติ โดยใช้เครื่อง High Volume Air Sampler การตรวจวัดความเข้มข้นของฝุ่นละอองรวม หรือความเข้มข้นของฝุ่นละอองขนาดไม่เกิน 100 ไมครอน (Total Suspended Particulate; TSP) และการตรวจวัดฝุ่นละอองขนาดไม่เกิน 10 ไมครอน (Particle Matter; PM10) โดยรายงานค่าความเข้มข้นเป็นหน่วยน้ำหนักต่อปริมาตรอากาศที่สภาวะมาตรฐาน 25 องศาเซลเซียส 760 มิลลิเมตรปรอท

##### การเก็บตัวอย่างฝุ่นละอองรวม (TSP)

ใช้เครื่องมือเก็บตัวอย่างชนิด High Volume Air Sampler ตัวอย่างอากาศจะถูกดูดผ่านหัวคัดเลือกขนาดฝุ่น (Size Selective Inlet) แบบ Peak Roof Inlet เป็นเวลา 24 ชั่วโมง อย่างต่อเนื่อง ซึ่งอนุภาคฝุ่นละอองที่มีขนาดอนุภาคตั้งแต่ 100 ไมครอนลงมา จะติดอยู่บนกระดาษกรองชนิด Glass Fiber Filter ที่มีขนาด 20.3 X 25.4 เซนติเมตร ชั่งน้ำหนักกระดาษกรอง (หลังจากอบกระดาษกรองเพื่อไล่ความชื้นแล้ว) ทั้งก่อนและหลังเก็บตัวอย่าง เพื่อหาน้ำหนักสุทธิ (มวล) ของฝุ่นละออง โดยปริมาตรทั้งหมดที่ใช้ในการเก็บตัวอย่างต้องปรับแก้ค่าตามสภาวะมาตรฐานที่อุณหภูมิ 25 องศาเซลเซียส และความกดของอากาศ 760 มิลลิเมตรปรอท

### การเก็บตัวอย่างฝุ่นละอองขนาดไม่เกิน 10 ไมครอน (PM10)

ใช้เครื่องมือเก็บตัวอย่างชนิด High Volume Air Sampler และหัวคัดเลือกขนาดฝุ่นละอองขนาดไม่เกิน 10 ไมครอน (Size Selective Inlet) ชักตัวอย่างโดยการสูบอากาศผ่านส่วนหัวคัดเลือกขนาดฝุ่นละออง แล้วผ่านกระดาศกรองชนิด Glass Fiber Filter ด้วยอัตราประมาณ 1.132 ลูกบาศก์เมตรต่อนาที เป็นเวลา 24 ชั่วโมง ที่ความสูงของช่องชักตัวอย่าง 1.5 - 6.0 เมตรจากพื้น แล้วชั่งน้ำหนักกระดาศกรอง (หลังจากอบกระดาศกรองเพื่อไล่ความชื้นแล้ว) ทั้งก่อนและหลังเก็บตัวอย่าง เพื่อหาน้ำหนักสุทธิ (มวล) ของ PM10 ที่เก็บรวบรวมได้ โดยปริมาตรทั้งหมดที่ใช้ในการเก็บตัวอย่างต้องปรับแก้ค่าตามสภาวะมาตรฐานที่อุณหภูมิ 25 องศาเซลเซียส และความกดของอากาศ 760 มิลลิเมตรปรอท

จุดตรวจวัดคุณภาพอากาศมีทั้งหมด 4 สถานีดังนี้

สถานีที่ 1: โรงเรียนวัดเขาเชิงเทียนเทพาราม

สถานีที่ 2: วัดวังตะโก

สถานีที่ 3: บ้านไร่ไหลลำ

สถานีที่ 4: โรงโม่หินของโครงการ

### 3.2.2 การตรวจวัดระดับเสียง

ใช้เครื่องตรวจวัดระดับเสียง Sound Level Meter Model BSWA309 ตรวจวัดระดับเสียงเฉลี่ยต่อเนื่อง 24 ชั่วโมง ( $L_{eq}$  24 hr.) และระดับเสียงสูงสุด ( $L_{max}$ ) จุดตรวจวัดระดับเสียง มีทั้งหมด 4 สถานีดังนี้

สถานีที่ 1: โรงเรียนวัดเขาเชิงเทียนเทพาราม

สถานีที่ 2: วัดวังตะโก

สถานีที่ 3: บ้านไร่ไหลลำ

สถานีที่ 4: โรงโม่หินของโครงการ

### 3.2.3 การตรวจวัดแรงสั่นสะเทือน

การตรวจวัดแรงสั่นสะเทือนในระหว่างที่มีการระเบิดหินโดยใช้เครื่องวัดแรงสั่นสะเทือน Ground Level Recording ยี่ห้อ Instantel รุ่น Minimate Plus จุดตรวจวัดแรงสั่นสะเทือนมีทั้งหมด 3 สถานีดังนี้

สถานีที่ 1: บ้านไร่ไหลลำ

สถานีที่ 2: วัดเขาเชิงเทียนเทพาราม

สถานีที่ 3: บ้านซากพุดซา

### 3.2.4 การตรวจวัดคุณภาพน้ำ

การตรวจวัดคุณภาพน้ำ เก็บตัวอย่างน้ำแบบจ้วง (Grab Sampling) ใส่ในขวดพลาสติก PE แฉ่น้ำแข็ง และส่งเข้าห้องปฏิบัติการ วิเคราะห์หาล้างอิงวิธีตาม Standard Methods for the Examination of Water and Wastewater (APHA, AWWA, WEF. 1995) ดังตารางที่ 3-1

ตารางที่ 3-1: ตัวแปรและวิธีวิเคราะห์คุณภาพน้ำ

พารามิเตอร์	วิธีวิเคราะห์
ความเป็นกรด-ด่าง (pH)	Electrometric Method
ความขุ่น (Turbidity)	Nephelometric Method
ความกระด้างทั้งหมด (Total Hardness)	EDTA Titrimetric Method
ของแข็งละลายน้ำทั้งหมด (Total Dissolved Solids)	Total Dissolved Solids Dried at 180 °C
ของแข็งแขวนลอยทั้งหมด (Total Suspended Solids)	Total Suspended Solids Dried at 103-105 °C
ปริมาณเหล็กกรวม (Total Iron)	Phenanthroline Method
ซัลเฟต (Sulfate)	Turbidimetric Method

จุดตรวจวัดคุณภาพน้ำผิวดิน จำนวน 2 สถานี ดังนี้

สถานีที่ 1: ห้วยบ่อตะเคียน

สถานีที่ 2: ห้วยกะปิ

จุดตรวจวัดคุณภาพน้ำใต้ดิน จำนวน 3 สถานี ดังนี้

สถานีที่ 1: น้ำบาดาลวัดเขาเชิงเทียน

สถานีที่ 2: น้ำบ่อต้นบ้านวังตะโก

สถานีที่ 3: น้ำบ่อต้นบ้านไร่ไหลลำ

### 3.2.5 การตรวจวัดค่าความทึบแสง

การตรวจวัดความทึบแสงด้วยเครื่องวัดความทึบแสง (Opacity Meter) ยี่ห้อ Wager รุ่น Model 6500 โดยวัดค่าของแสงที่ทะลุผ่านฝุ่นละอองที่ถูกดูดเข้าไป แสดงผลการติดตามตรวจสอบเป็นหน่วยร้อยละ เพื่อนำไปเปรียบเทียบกับมาตรฐานการควบคุมการปล่อยฝุ่นละอองจากโรงโม่ บด หรือย่อยหินที่ไม่มีการติดตั้งระบบดูดฝุ่นละออง กำหนดความเข้มข้นของฝุ่นละอองไว้ให้มีค่าความทึบแสงที่กระบวนการผลิตของโรงโม่ บด หรือย่อยหิน มีค่าได้ไม่เกินร้อยละ 20 เมื่อติดตามตรวจสอบที่จุดติดตามตรวจสอบ ณ ระยะห่าง 1 เมตร โดยรอบจากจุดกำเนิด ตามประกาศกระทรวงวิทยาศาสตร์และเทคโนโลยีและสิ่งแวดล้อม พ.ศ. 2539 โดยทำการตรวจวัดบริเวณโรงโม่หิน จำนวน 1 สถานี คือ บริเวณปากโม่แรก

สามารถสรุปจุดตรวจวัดที่สถานีต่างๆ ของโครงการ ได้ดังตารางที่ 3-2

ตารางที่ 3-2: สรุปจุดตรวจวัดต่างๆ ของโครงการ

Parameter	TSP 24 hr. (3 วันต่อเนื่อง)	PM-10 (3 วันต่อเนื่อง)	Leq 24 hr. (3 วันต่อเนื่อง)	Smoke Opacity	Vibration	Water Quality							
						pH	Turbidity	Total Hardness	TDS	TSS	Total Iron	SO <sub>4</sub> <sup>2-</sup>	ระดับน้ำใต้ดิน
โรงเรียนวัดเขาเชิงเทียนเทพาราม	1	1	1	-	-	-	-	-	-	-	-	-	-
วัดวังตะโก	1	1	1	-	-	-	-	-	-	-	-	-	-
บ้านไร่ไหลลำ	1	1	1	-	1	-	-	-	-	-	-	-	-
โรงโม่หินของโครงการ	1	1	1	1	-	-	-	-	-	-	-	-	-
วัดเขาเชิงเทียนเทพาราม	-	-	-	-	1	-	-	-	-	-	-	-	-
บ้านซากพุดซา	-	-	-	-	1	-	-	-	-	-	-	-	-
ห้วยบ่อตะเคียน	-	-	-	-	-	1	1	1	1	1	1	1	-
ห้วยกะปิ	-	-	-	-	-	1	1	1	1	1	1	1	-
น้ำบาดาลวัดเขาเชิงเทียน	-	-	-	-	-	1	1	1	1	1	1	1	1
น้ำบ่อต้นบ้านวังตะโก	-	-	-	-	-	1	1	1	1	1	1	1	-
น้ำบ่อต้นบ้านไร่ไหลลำ	-	-	-	-	-	1	1	1	1	1	1	1	-
รวมจำนวนสถานี	4	4	4	1	3	5	5	5	5	5	5	5	1

### 3.3 ผลการตรวจวัดคุณภาพสิ่งแวดล้อม

#### 3.3.1 ผลการตรวจวัดคุณภาพอากาศ

##### 1. ผลการตรวจวัดคุณภาพอากาศ เดือนตุลาคม 2567

ผลการตรวจวัดความเข้มข้นของฝุ่นละอองรวม หรือความเข้มข้นของฝุ่นละอองขนาดเล็กไม่เกิน 100 ไมครอน (Total Suspended Particulate; TSP) และฝุ่นละอองขนาดเล็กไม่เกิน 10 ไมครอน (Particle Matter; PM10) เป็นเวลา 3 วันต่อเนื่อง ซึ่งทำการตรวจวัดระหว่างวันที่ 15-18 ตุลาคม 2567 แสดงในตารางที่ 3-3 และจุดตรวจวัดดังแสดงในรูปที่ 3-1

ตารางที่ 3-3: ผลการตรวจวัดคุณภาพอากาศเดือนตุลาคม 2567

จุดตรวจวัด	วัน/เดือน/ปี ที่ตรวจวัด	ผลการตรวจวัด	
		TSP (mg/m <sup>3</sup> )	PM10 (mg/m <sup>3</sup> )
1. โรงเรียนวัดเขาเชิงเทียนเทพาราม	15-16 ตุลาคม 2567	0.0391	0.0232
	16-17 ตุลาคม 2567	0.0453	0.0105
	17-18 ตุลาคม 2567	0.0494	0.0040
2. วัดวังตะโก	15-16 ตุลาคม 2567	0.0238	0.0205
	16-17 ตุลาคม 2567	0.0360	0.0228
	17-18 ตุลาคม 2567	0.0277	0.0217
3. บ้านไร่ไหล่า	15-16 ตุลาคม 2567	0.0334	0.0166
	16-17 ตุลาคม 2567	0.0282	0.0139
	17-18 ตุลาคม 2567	0.0255	0.0220
4. โรงโม่หินของโครงการ	15-16 ตุลาคม 2567	0.3144	0.1017
	16-17 ตุลาคม 2567	0.3061	0.0684
	17-18 ตุลาคม 2567	0.1817	0.0546
มาตรฐาน		0.33	0.12

มาตรฐาน: มาตรฐานตามประกาศคณะกรรมการสิ่งแวดล้อมแห่งชาติ ฉบับที่ 24 (พ.ศ. 2547) เรื่อง กำหนดมาตรฐานคุณภาพอากาศใน  
 บรรยากาศโดยทั่วไป

ที่มา: บริษัท วอเตอร์ อินเด็กซ์ แอนด์ คอนซัลแทนท์ จำกัด, 2567

จากการตรวจวัดความเข้มข้นของฝุ่นละอองรวม หรือฝุ่นละอองขนาดเล็กไม่เกิน 100 ไมครอน (Total Suspended Particulate; TSP) และความเข้มข้นของฝุ่นละอองขนาดเล็กไม่เกิน 10 ไมครอน (Particle Matter; PM10) เป็นเวลา 3 วันต่อเนื่อง จำนวน 4 สถานี ได้แก่ โรงเรียนวัดเขาเชิงเทียนเทพาราม วัดวังตะโก บ้านไร่ไหล่า และโรงโม่หินของโครงการ ดังรูปที่ 3-1 พบว่า ปริมาณความเข้มข้นของฝุ่นละอองรวม (TSP) และฝุ่นละอองที่มีขนาดเล็กไม่เกิน 10 ไมครอน (PM10) ของโรงเรียนวัดเขาเชิงเทียนเทพาราม วัดวังตะโก และบ้านไร่ไหล่า มีค่าอยู่ในเกณฑ์มาตรฐานคุณภาพอากาศในบรรยากาศโดยทั่วไป ตามประกาศคณะกรรมการสิ่งแวดล้อมแห่งชาติ ฉบับที่ 24 (พ.ศ. 2547) เรื่อง กำหนดมาตรฐานคุณภาพอากาศในบรรยากาศโดยทั่วไป แต่อย่างไรก็ตามทางโครงการจะเฝ้าระวังผลกระทบด้านคุณภาพอากาศโดยการปฏิบัติตามมาตรการป้องกันและแก้ไขผลกระทบสิ่งแวดล้อมต่อไป ดังรูปที่ 3-2 และรูปที่ 3-3



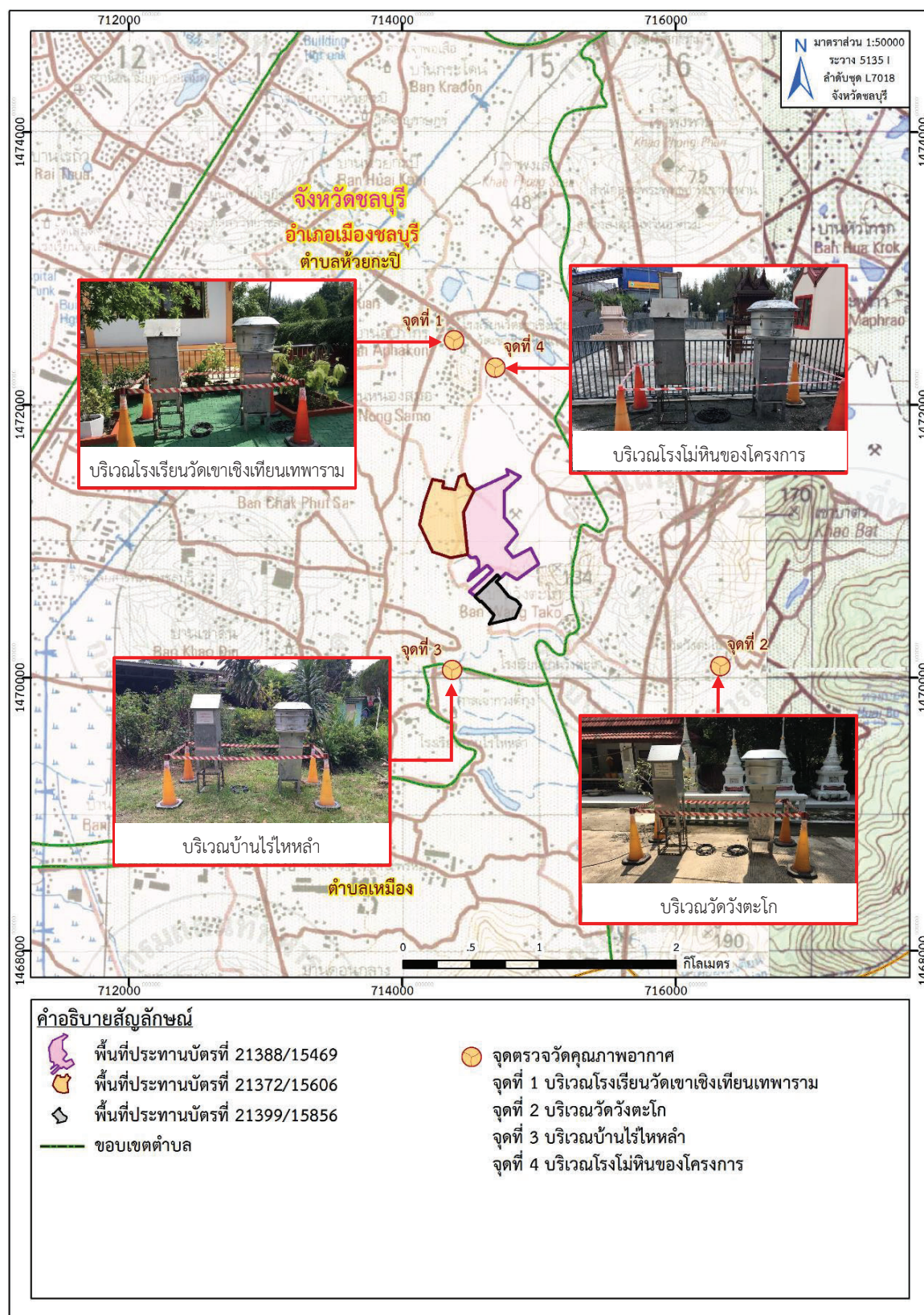

ที่มา: แผนที่ภูมิประเทศ มาตราส่วน 1:50,000, ลำดับชุด L7018 ระบาย 5135 I (จ.ชลบุรี), กรมแผนที่ทหาร, 2546

ดัดแปลงโดยบริษัท ทอพ-คลาส คอนซัลแทนท์ จำกัด, 2567

รูปที่ 3-1: จุดตรวจวัดคุณภาพอากาศ

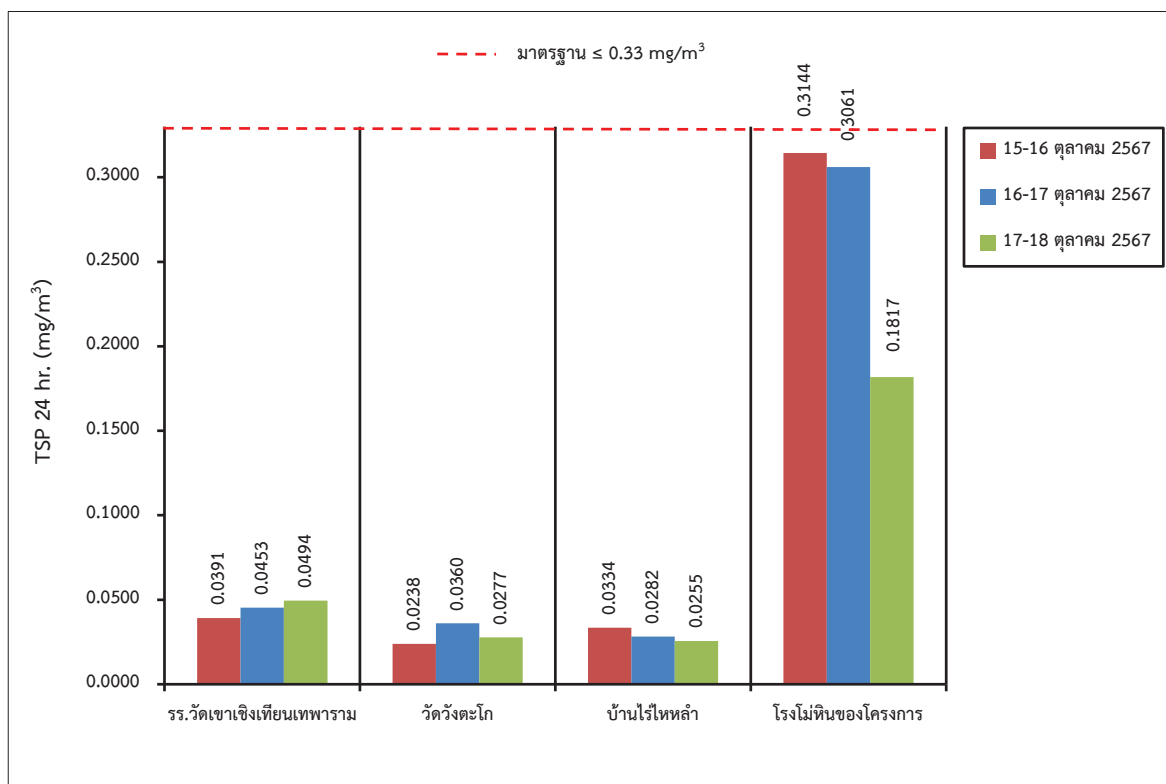

รูปที่ 3-2: ผลการตรวจวัดความเข้มข้นของฝุ่นละอองรวม หรือความเข้มข้นของฝุ่นละอองขนาดไม่เกิน 100 ไมครอน (TSP) ที่สถานีต่างๆ ในเดือนตุลาคม 2567

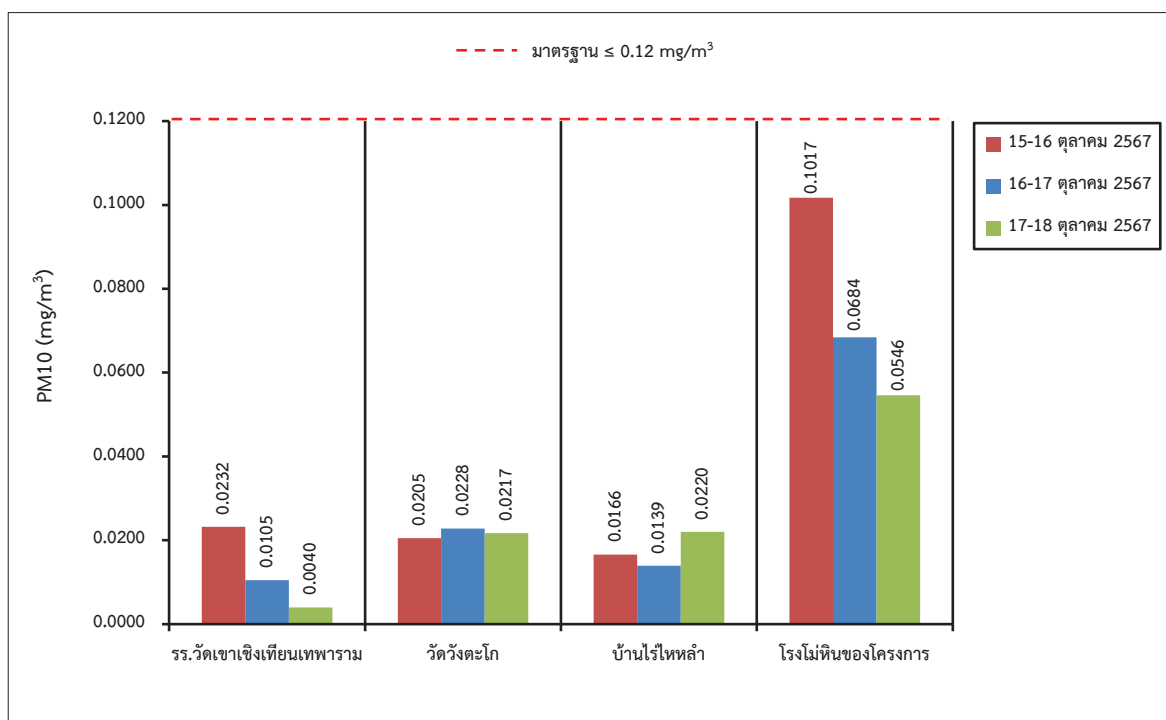

รูปที่ 3-3: ผลการตรวจวัดความเข้มข้นของฝุ่นละอองขนาดไม่เกิน 10 ไมครอน (PM10) ที่สถานีต่างๆ ในเดือนตุลาคม 2567

## 2. สรุปผลการตรวจวัดคุณภาพอากาศของโครงการในช่วงที่ผ่านมาถึงปัจจุบัน

จากผลการตรวจวัดคุณภาพอากาศในบรรยากาศ โดยทำการตรวจวัดความเข้มข้นของฝุ่นละอองรวมหรือความเข้มข้นของฝุ่นละอองขนาดไม่เกิน 100 ไมครอน (Total Suspended Particulate; TSP) และความเข้มข้นของฝุ่นละอองขนาดไม่เกิน 10 ไมครอน (Particle Matter; PM10) ในช่วงที่ผ่านมาจนถึงปัจจุบัน (เดือนตุลาคม 2567) จำนวน 4 สถานี ได้แก่ โรงเรียนวัดเขาเชิงเทียนเทพาราม วัดวังตะโก บ้านไร่ไหล่า และโรงโม่หินของโครงการ ดังแสดงในตารางที่ 3-4 พบว่า ทุกสถานีส่วนใหญ่อยู่ในเกณฑ์มาตรฐานคุณภาพอากาศในบรรยากาศโดยทั่วไปตามประกาศคณะกรรมการสิ่งแวดล้อมแห่งชาติ ฉบับที่ 24 (พ.ศ. 2547) ยกเว้น เดือนพฤษภาคม 2564 บริเวณโรงโม่หินของโครงการ ที่มีค่าความเข้มข้นของฝุ่นละอองรวม (TSP) และความเข้มข้นของฝุ่นละอองขนาดไม่เกิน 10 ไมครอน (PM10) เกินเกณฑ์มาตรฐานที่กำหนด อาจเนื่องมาจากในช่วงวันที่โครงการทำการตั้งเครื่องตรวจวัดคุณภาพอากาศในพื้นที่โครงการมีสภาพอากาศแปรปรวน และมีลมพัดแรง ซึ่งอาจเกิดการพัดพาฝุ่นละอองเข้าเครื่องตรวจวัดคุณภาพอากาศได้ แต่อย่างไรก็ตาม ทางโครงการจะเฝ้าระวังมิให้ความเข้มข้นของฝุ่นละออง มีค่าเกินเกณฑ์มาตรฐานที่กำหนด และจะปฏิบัติตามมาตรการป้องกันและแก้ไขผลกระทบสิ่งแวดล้อมอย่างเคร่งครัดต่อไป รายละเอียดผลการตรวจวัดในช่วง 5 ปีที่ผ่านมาจนถึงปัจจุบันดังรูปที่ 3-4 และรูปที่ 3-5

ตารางที่ 3-4: สรุปผลการตรวจวัดคุณภาพอากาศในช่วงที่ผ่านมาจนถึงปัจจุบัน

เดือน/ปี ที่ตรวจวัด	ผลการตรวจวัดความเข้มข้นของฝุ่นละออง							
	TSP 24 hr. (mg/m <sup>3</sup> )				PM10 (mg/m <sup>3</sup> )			
	St.1	St.2	St.3	St.4	St.1	St.2	St.3	St.4
มิถุนายน 2563 <sup>1/</sup>	0.0655	0.0488	0.0723	0.2884	0.0249	0.0245	0.0328	0.0781
ตุลาคม 2563	0.0539	0.0302	0.0602	0.2978	0.0251	0.0253	0.0374	0.0991
พฤษภาคม 2564 <sup>2/</sup>	0.1178	0.0377	0.0440	0.3422	0.0593	0.0280	0.0333	0.1322
ตุลาคม 2564	0.0782	0.0298	0.0331	0.2082	0.0260	0.0178	0.0210	0.1184
เมษายน 2565	0.1557	0.0465	0.0332	0.2918	0.0964	0.0252	0.0270	0.0942
ตุลาคม 2565	0.0496	0.0261	0.0513	0.3221	0.0152	0.0056	0.0423	0.0752
เมษายน 2566	0.0772	0.0564	0.0598	0.3031	0.0234	0.0272	0.0397	0.1086
ตุลาคม 2566	0.0494	0.0640	0.0377	0.2991	0.0203	0.0609	0.0171	0.0913
เมษายน 2567	0.0675	0.0355	0.0384	0.3172	0.0446	0.0222	0.0278	0.1066
ตุลาคม 2567	0.0494	0.0360	0.0334	0.3144	0.0232	0.0228	0.0220	0.1017
มาตรฐาน	0.33				0.12			

หมายเหตุ: St.1 = รร. วัดเขาเชิงเทียนเทพาราม St. 2 = วัดวังตะโก St.3 = บ้านไร่ไหล่า St. 4 = โรงโม่หินของโครงการ

<sup>1/</sup>: เนื่องจากในช่วงเดือนเมษายน 2563 มีการระบาดของเชื้อไวรัสโคโรนา 2019 (COVID-19) ตามประกาศกระทรวงมหาดไทย ที่ มท 0211.3/ว1733 เรื่อง มาตรการป้องกันและลดความเสี่ยงในการแพร่ระบาดของโรคติดเชื้อไวรัสโคโรนา 2019 (โควิด-19) เข้าสู่หมู่บ้าน/ชุมชนทำให้ไม่สามารถเข้าพื้นที่เพื่อติดตั้งเครื่องตรวจวัดคุณภาพอากาศตามช่วงเวลาที่กำหนดไว้ในมาตรการฯ ได้ ดังนั้นทางโครงการจึงได้ทำการตรวจวัดในช่วงเดือนมิถุนายน 2563 แทน

<sup>2/</sup>: เนื่องจากมีการระบาดของโรคโควิด-19 ในช่วงเดือนเมษายน 2564 โครงการจึงมีนโยบายห้ามพนักงานติดต่อกับบุคคลภายนอก โดยเฉพาะบุคคลที่เดินทางมาจากจังหวัดกรุงเทพฯ ดังนั้นทางโครงการจึงได้เปลี่ยนช่วงเวลาตรวจวัดจากเดือนเมษายนเป็นเดือนพฤษภาคมแทน

มาตรฐาน: มาตรฐานตามประกาศคณะกรรมการสิ่งแวดล้อมแห่งชาติ ฉบับที่ 24 (พ.ศ. 2547) เรื่อง กำหนดมาตรฐานคุณภาพอากาศในบรรยากาศโดยทั่วไป

ที่มา: รายงานผลการปฏิบัติตามมาตรการป้องกันและแก้ไขผลกระทบสิ่งแวดล้อม และมาตรการติดตามตรวจสอบคุณภาพสิ่งแวดล้อม

เดือนมกราคม-มิถุนายน 2567 และบริษัท วอเตอร์ อินเด็กซ์ แอนด์ คอนซัลแทนท์ จำกัด, 2567

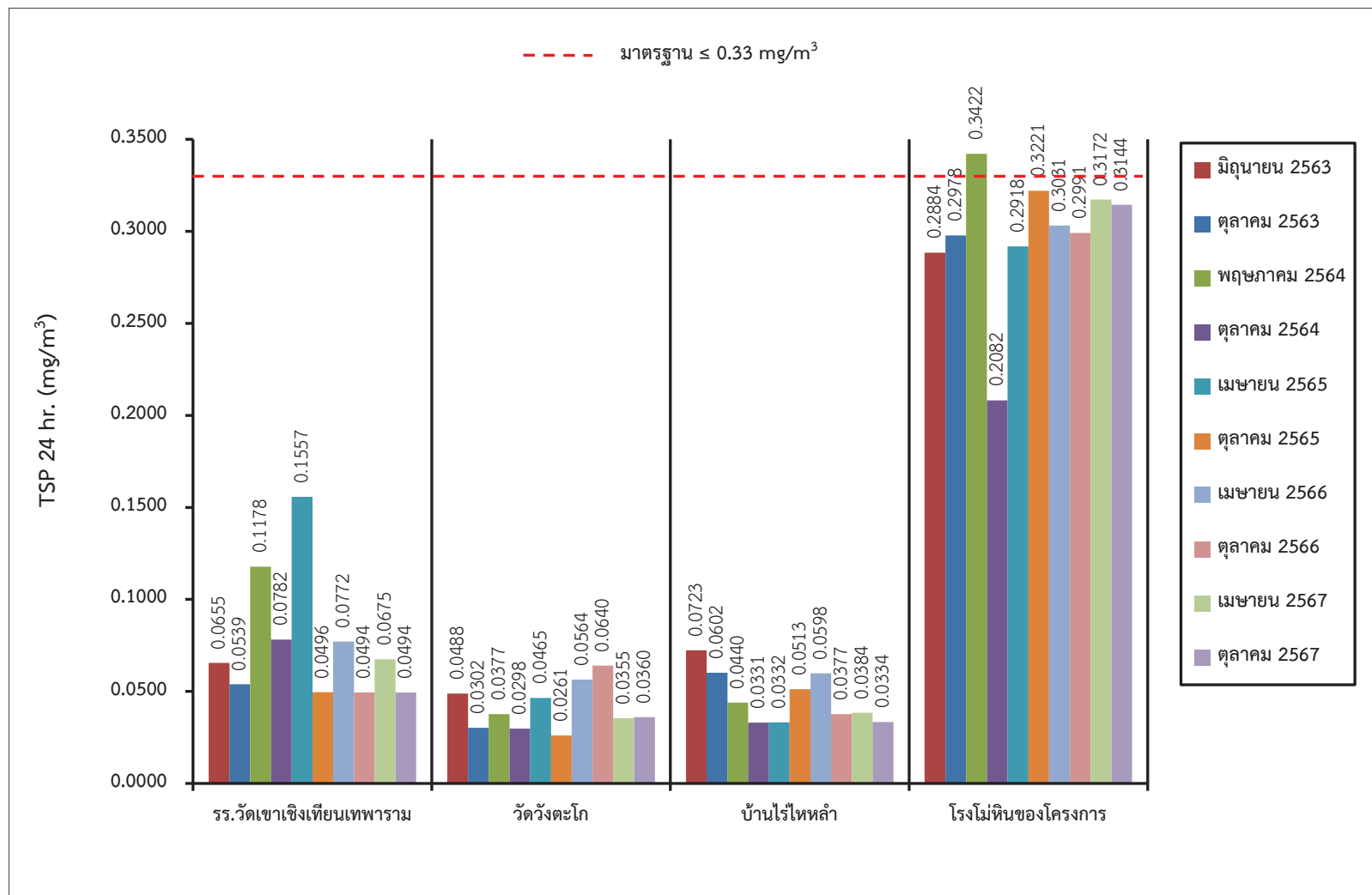

รูปที่ 3-4: กราฟเปรียบเทียบผลการตรวจวัดความเข้มข้นของฝุ่นละอองรวม หรือความเข้มข้นของฝุ่นละอองขนาดเล็กไม่เกิน 100 ไมครอน (TSP) ที่สถานีต่างๆ ในช่วงที่ผ่านมาจนถึงปัจจุบัน

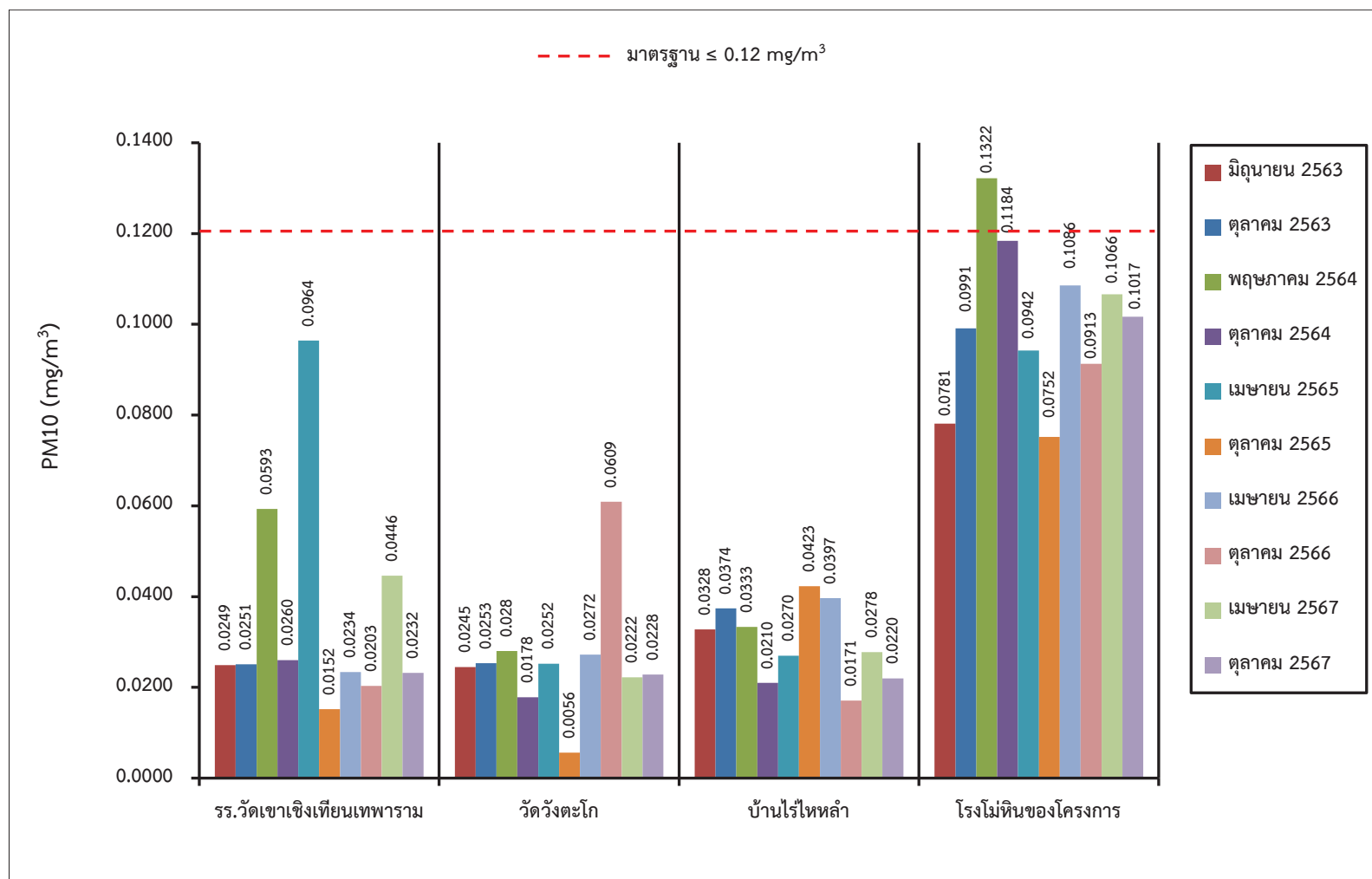

รูปที่ 3-5: กราฟเปรียบเทียบผลการตรวจวัดความเข้มข้นของฝุ่นละอองขนาดเล็กไม่เกิน 10 ไมครอน (PM10) ที่สถานีต่างๆ ในช่วงที่ผ่านมาจนถึงปัจจุบัน



### 3.3.2 ผลการตรวจวัดระดับเสียง

#### 1. ผลการตรวจวัดระดับเสียง เดือนตุลาคม 2567

ผลการตรวจวัดระดับเสียงเฉลี่ย 24 ชั่วโมง ( $L_{eq}$  24 hr.) และระดับเสียงสูงสุด ( $L_{max}$ ) เป็นเวลา 3 วันต่อเนื่อง โดยทำการตรวจวัดระหว่างวันที่ 15-18 ตุลาคม 2567 ดังแสดงในตารางที่ 3-5 และจุดตรวจวัดดังแสดงในรูปที่ 3-6

ตารางที่ 3-5: ผลการตรวจวัดระดับเสียง เดือนตุลาคม 2567

จุดตรวจวัด	วัน/เดือน/ปี ที่ตรวจวัด	พารามิเตอร์ที่ตรวจวัด	
		$L_{eq}$ 24 hr. [dB (A)]	$L_{max}$ [dB (A)]
1. โรงเรียนวัดเขาเชิงเทียนเทพาราม	15-16 ตุลาคม 2567	58.4	94.6
	16-17 ตุลาคม 2567	57.8	96.7
	17-18 ตุลาคม 2567	56.3	97.6
2. วัดวังตะโก	15-16 ตุลาคม 2567	57.5	92.2
	16-17 ตุลาคม 2567	60.6	93.8
	17-18 ตุลาคม 2567	60.4	91.3
3. บ้านไร่ไหล่า	15-16 ตุลาคม 2567	63.1	97.0
	16-17 ตุลาคม 2567	59.1	99.8
	17-18 ตุลาคม 2567	59.8	99.8
4. โรงโม่หินของโครงการ	15-16 ตุลาคม 2567	62.6	106.9
	16-17 ตุลาคม 2567	63.6	104.3
	17-18 ตุลาคม 2567	61.3	106.9
มาตรฐาน		70	115

มาตรฐาน: ประกาศกระทรวงทรัพยากรธรรมชาติและสิ่งแวดล้อม (พ.ศ. 2548) เรื่อง กำหนดมาตรฐานควบคุมระดับเสียงและความสั่นสะเทือนจากการทำเหมืองหิน

ที่มา: บริษัท วอเตอร์ อินเด็คซ์ แอนด์ คอนซัลแทนท์ จำกัด, 2567

จากผลการตรวจวัดระดับเสียงเฉลี่ย 24 ชั่วโมง ( $L_{eq}$  24 hr.) และระดับเสียงสูงสุด ( $L_{max}$ ) เป็นเวลา 3 วันต่อเนื่อง ในเดือนตุลาคม 2567 จำนวน 4 สถานี ได้แก่ โรงเรียนวัดเขาเชิงเทียนเทพาราม วัดวังตะโก บ้านไร่ไหล่า และโรงโม่หินของโครงการ ดังรูปที่ 3-6 พบว่า ทุกสถานีที่ทำการตรวจวัดมีค่าอยู่ในเกณฑ์มาตรฐานระดับเสียงโดยทั่วไป ดังรูปที่ 3-7 และรูปที่ 3-8 ตามประกาศกระทรวงทรัพยากรธรรมชาติและสิ่งแวดล้อม (พ.ศ. 2548) เรื่อง กำหนดมาตรฐานควบคุมระดับเสียงและความสั่นสะเทือนจากการทำเหมืองหิน



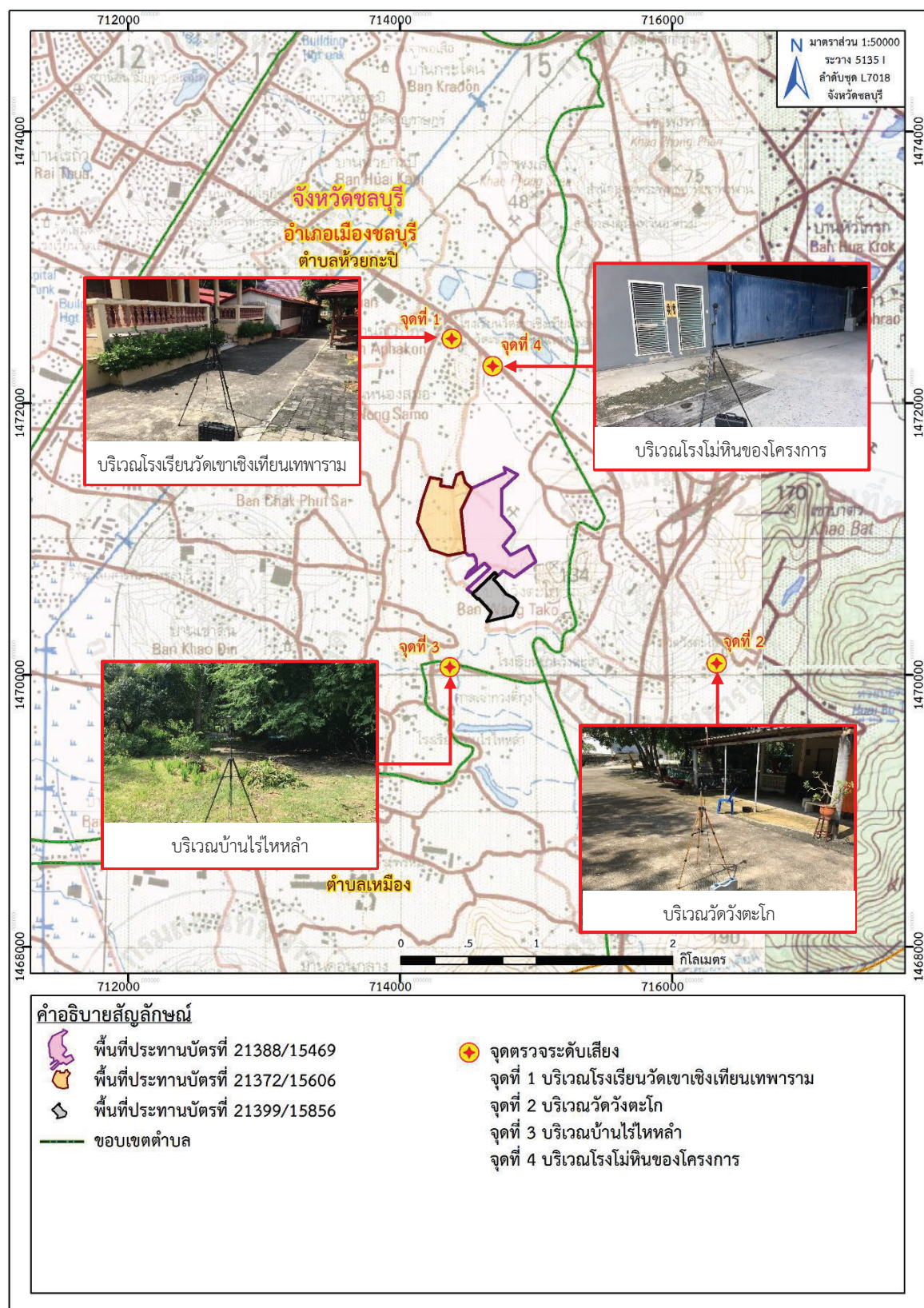

ที่มา: แผนที่ภูมิประเทศ มาตรฐาน 1:50,000, ลำดับชุด L7018 ราว 5135 I (จ.ชลบุรี), กรมแผนที่ทหาร, 2546

ดัดแปลงโดยบริษัท ทอพ-คลาส คอนซัลแทนท์ จำกัด, 2567

รูปที่ 3-6: จุดตรวจวัดระดับเสี่ยง

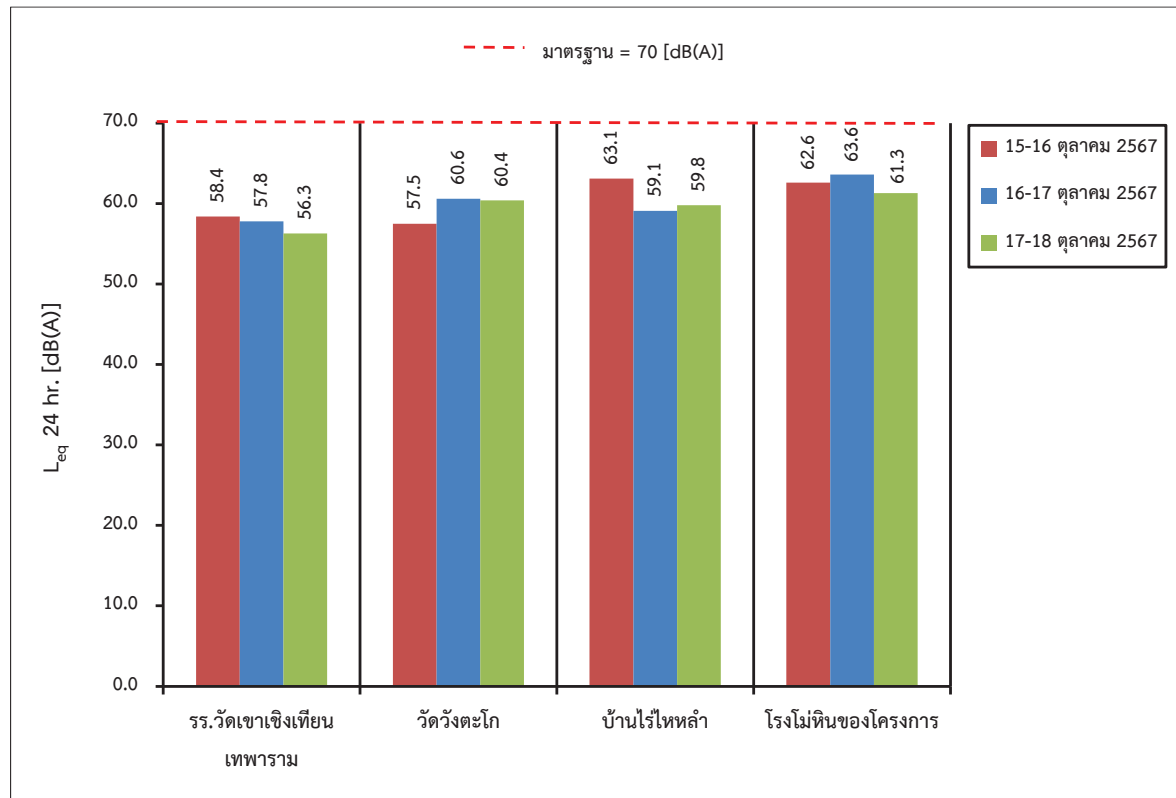

รูปที่ 3-7: กราฟเปรียบเทียบระดับเสียงเฉลี่ย 24 ชั่วโมง ( $L_{eq}$  24 hr.) ที่สถานีต่างๆ  
 ในเดือนตุลาคม 2567

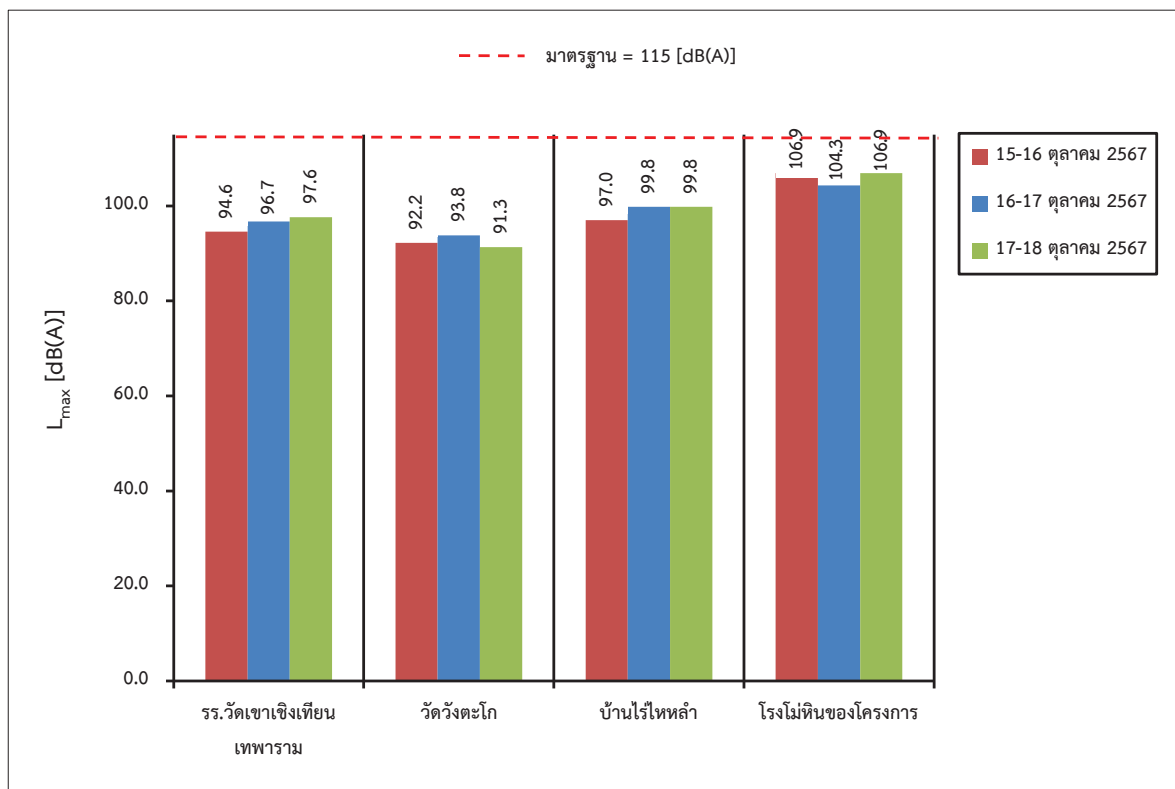

รูปที่ 3-8: กราฟเปรียบเทียบระดับเสียงสูงสุด ( $L_{max}$ ) ที่สถานีต่างๆ ในเดือนตุลาคม 2567

## 2. สรุปผลการตรวจวัดคุณภาพเสียงในบรรยากาศของโครงการในช่วงที่ผ่านมาถึงปัจจุบัน

จากผลการตรวจวัดระดับเสียงเฉลี่ย 24 ชั่วโมง ( $L_{eq}$  24 hr.) และระดับเสียงสูงสุด ( $L_{max}$ ) ในช่วงที่ผ่านมาจนถึงปัจจุบัน (เดือนตุลาคม 2567) ได้ทำการตรวจวัดระดับเสียง จำนวน 4 สถานี ได้แก่ โรงเรียนวัดเขาเชิงเทียนเทพาราม วัดวังตะโก บ้านไร่ไหล่า และโรงโม่หินหัตถาชนบุรี ดังแสดงในตารางที่ 3-6 พบว่า ค่าที่ตรวจวัดได้มีค่าใกล้เคียงกันและอยู่ในเกณฑ์มาตรฐานระดับเสียงโดยทั่วไป ตามประกาศกระทรวงทรัพยากรธรรมชาติและสิ่งแวดล้อม (พ.ศ. 2548) เรื่อง กำหนดมาตรฐานควบคุมระดับเสียงและความสั่นสะเทือนจากการทำเหมืองหิน และแสดงผลการตรวจวัดระดับเสียง 24 ชั่วโมง ในช่วง 5 ปีที่ผ่านมาถึงปัจจุบันดังรูปที่ 3-9 และรูปที่ 3-10 ทั้งนี้ทางโครงการจะคอยเฝ้าระวังและดำเนินการตามมาตรการที่กำหนดอย่างเคร่งครัดต่อไป

ตารางที่ 3-6: สรุปผลการตรวจวัดระดับเสียงในช่วงที่ผ่านมาจนถึงปัจจุบัน

เดือน/ปี ที่ตรวจวัด	$L_{eq}$ 24 hr. [dB (A)]				$L_{max}$ [dB(A)]			
	St.1	St.2	St.3	St.4	St.1	St.2	St.3	St.4
มิถุนายน 2563 <sup>1/</sup>	54.7	59.5	56.7	67.5	93.1	90.2	93.9	109.1
ตุลาคม 2563	61.2	59.3	60.7	68.2	105.0	89.7	98.0	109.2
พฤษภาคม 2564 <sup>2/</sup>	61.8	53.0	58.4	65.7	100.9	91.4	98.0	105.9
ตุลาคม 2564	61.5	55.6	57.6	68.6	101.1	86.1	104.5	109.1
เมษายน 2565	58.5	55.1	53.8	65.5	99.7	99.9	92.7	110.9
ตุลาคม 2565	62.1	59.6	56.6	67.5	104.5	97.3	90.5	110.7
เมษายน 2566	58.9	58.7	56.7	63.5	96.4	96.7	92.5	107.2
ตุลาคม 2566	62.3	61.1	59.9	62.8	99.5	98.5	97.8	96.3
เมษายน 2567	54.8	61.2	55.6	60.1	95.7	99.1	95.2	107.1
ตุลาคม 2567	58.4	60.6	63.1	63.6	97.6	93.8	99.8	106.9
มาตรฐาน	70				115			

หมายเหตุ: St.1 = รร. วัดเขาเชิงเทียนเทพาราม St. 2 = วัดวังตะโก St.3 = บ้านไร่ไหล่า St. 4 = โรงโม่หินของโครงการ

<sup>1/</sup>: เนื่องจากในช่วงเดือนเมษายน 2563 มีการระบาดของเชื้อไวรัสโคโรนา 2019 (COVID-19) ตามประกาศกระทรวงมหาดไทย ที่ มท 0211.3/ว1733 เรื่อง มาตรการป้องกันและลดความเสี่ยงในการแพร่ระบาดของโรคติดเชื้อไวรัสโคโรนา 2019 (โควิด-19) เข้าสู่หมู่บ้าน/ชุมชนทำให้ไม่สามารถเข้าพื้นที่เพื่อติดตั้งเครื่องตรวจวัดคุณภาพอากาศตามช่วงเวลาที่กำหนดไว้ในมาตรการฯ ได้ ดังนั้นทางโครงการจึงได้ทำการตรวจวัด ในช่วงเดือนมิถุนายน 2563 แทน

<sup>2/</sup>: เนื่องจากมีการระบาดของโรคโควิด-19 ในช่วงเดือนเมษายน 2564 โครงการจึงมีนโยบายห้ามพนักงานติดต่อกับบุคคลภายนอก โดยเฉพาะบุคคลที่เดินทางมาจากจังหวัดกรุงเทพฯ ดังนั้นทางโครงการจึงได้เปลี่ยนช่วงเวลาตรวจวัดจากเดือนเมษายนเป็นเดือนพฤษภาคมแทน

มาตรฐาน: ประกาศกระทรวงทรัพยากรธรรมชาติและสิ่งแวดล้อม (พ.ศ. 2548) เรื่อง กำหนดมาตรฐานควบคุมระดับเสียงและความสั่นสะเทือนจากการทำเหมืองหิน

ที่มา: รายงานผลการปฏิบัติตามมาตรการป้องกันและแก้ไขผลกระทบสิ่งแวดล้อม และมาตรการติดตามตรวจสอบคุณภาพสิ่งแวดล้อม เดือนมกราคม-มิถุนายน 2567 และบริษัท วอเตอร์ อินเด็กซ์ แอนด์ คอนซิลแทนท์ จำกัด, 2567

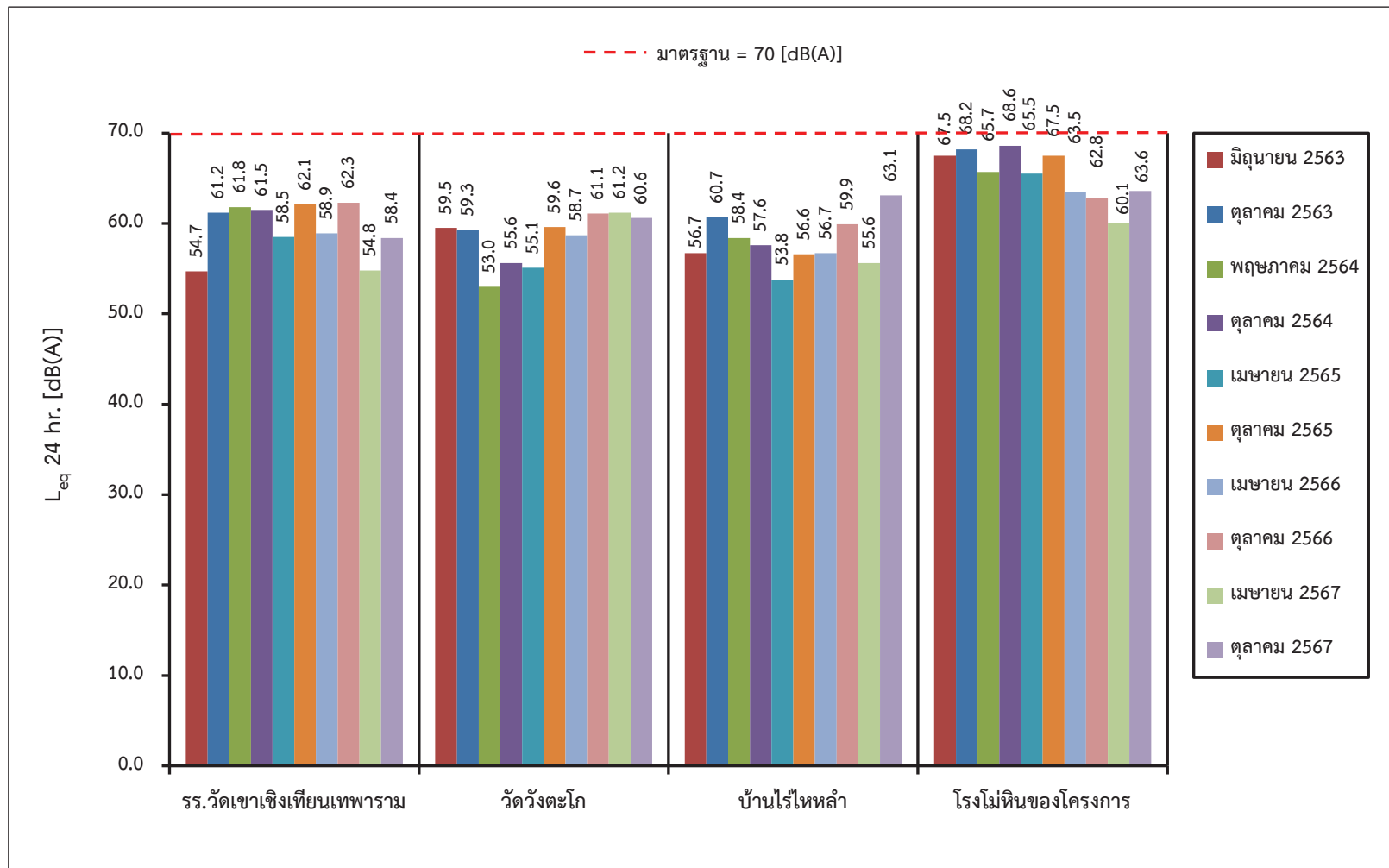

รูปที่ 3-9: กราฟเปรียบเทียบระดับเสียงเฉลี่ย 24 ชั่วโมง ( $L_{eq}$  24 hr.) ที่สถานีต่างๆ ในช่วงที่ผ่านมาถึงปัจจุบัน

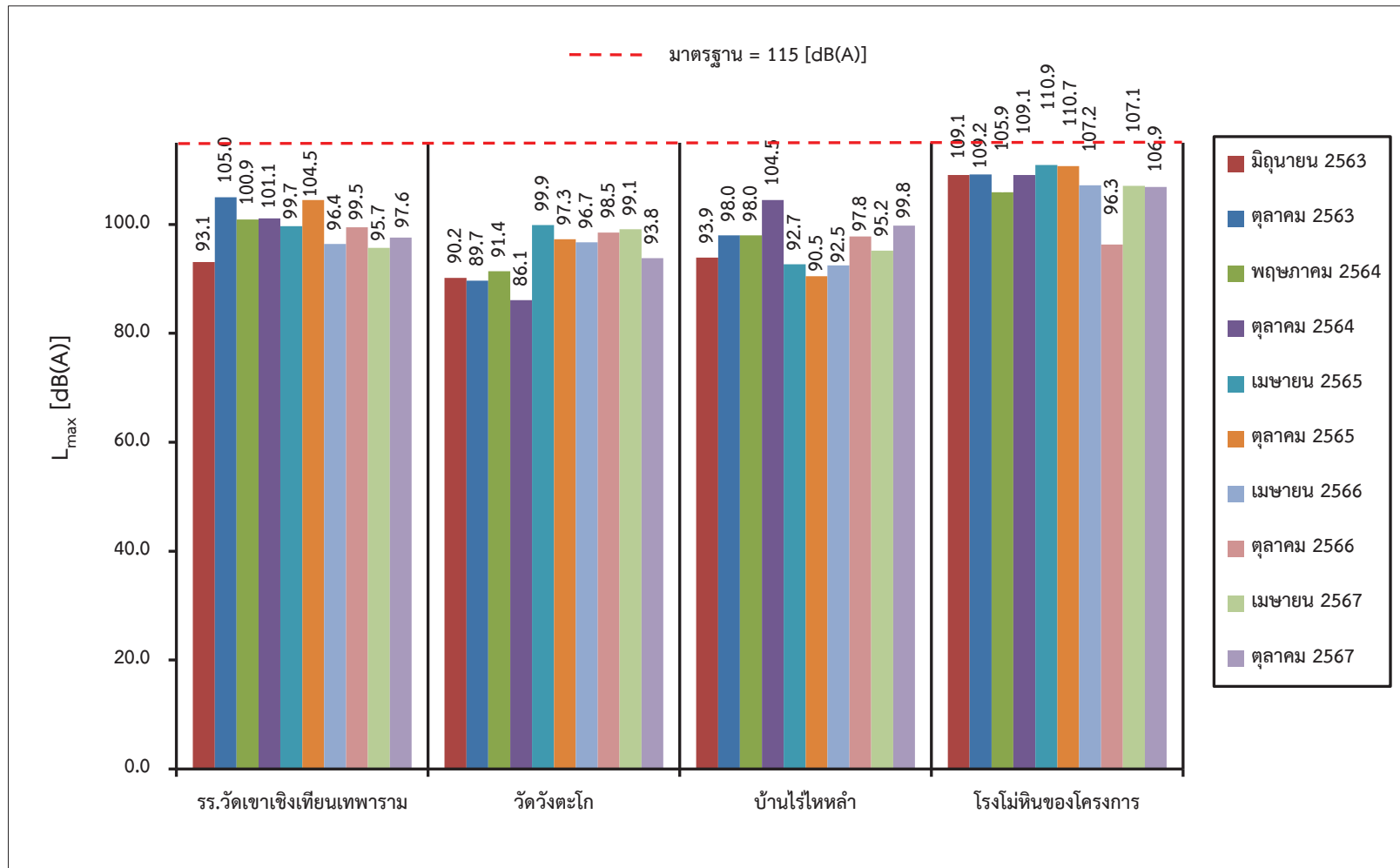

รูปที่ 3-10: กราฟเปรียบเทียบระดับเสียงสูงสุด ( $L_{max}$ ) ที่สถานีต่างๆ ในช่วงที่ผ่านมาถึงปัจจุบัน



### 3.3.3 ผลการตรวจวัดแรงสั่นสะเทือน

#### 1. ผลการตรวจวัดแรงสั่นสะเทือนเดือนตุลาคม 2567

ผลการตรวจวัดแรงสั่นสะเทือนที่ทำการตรวจวัดเมื่อวันที่ 17 ตุลาคม 2567 เป็นการวัดแรงสั่นสะเทือนจากการระเบิดหน้าเหมือง วัดคลื่นสั่นสะเทือน 3 แนว คือแนวทแยง (Transverse) แนวตั้ง (Vertical) และแนวยาว (Longitudinal) ดังแสดงในตารางที่ 3-7 และจุดตรวจวัดดังแสดงในรูปที่ 3-11

ตารางที่ 3-7: ผลการตรวจวัดแรงสั่นสะเทือน เดือนตุลาคม 2567

จุดตรวจวัด	พารามิเตอร์ที่ตรวจวัด	ทิศทางคลื่น		
		Transverse	Vertical	Longitudinal
1. บ้านไร่ไหล่า	Frequency :Hz	<0.5	<0.5	<0.5
	Peak Particle Velocity :mm/sec	<0.127	<0.127	<0.127
	Peak Displacement :mm	<0.001	<0.001	<0.001
	Peak Vector Sum :mm/sec	<0.127		
	Air Pressure :dB (L)	0		
	Trigger :-	N/A		
มาตรฐาน	Peak Particle Velocity :mm/sec	-	-	-
	Peak Displacement :mm	-	-	-
2. วัดเขาเชิงเทียน เทพาราม	Frequency :Hz	<0.5	<0.5	<0.5
	Peak Particle Velocity :mm/sec	<0.127	<0.127	<0.127
	Peak Displacement :mm	<0.001	<0.001	<0.001
	Peak Vector Sum :mm/sec	<0.127		
	Air Pressure :dB (L)	0		
	Trigger :-	N/A		
มาตรฐาน	Peak Particle Velocity :mm/sec	-	-	-
	Peak Displacement :mm	-	-	-
3. บ้านซากพุดซา	Frequency :Hz	<0.5	<0.5	<0.5
	Peak Particle Velocity :mm/sec	<0.127	<0.127	<0.127
	Peak Displacement :mm	<0.001	<0.001	<0.001
	Peak Vector Sum :mm/sec	<0.127		
	Air Pressure :dB (L)	0		
	Trigger :-	N/A		
มาตรฐาน	Peak Particle Velocity :mm/sec	-	-	-
	Peak Displacement :mm	-	-	-

หมายเหตุ: เริ่มทำการบันทึกค่าระดับความสั่นสะเทือนเมื่อความเร็วอนุภาค (Peak Particle Velocity, PPV) มีค่าตั้งแต่ 0.127 mm/s ขึ้นไป

: N/A หมายถึง ไม่สามารถระบุค่าได้ เนื่องจากเครื่องมือไม่สามารถระบุความถี่และระยะการจัดที่เกิเกิดขึ้นได้

: - หมายถึง ไม่สามารถระบุค่ามาตรฐานได้ เนื่องจากไม่สามารถระบุความถี่และระยะการจัดที่เกิเกิดขึ้นได้

มาตรฐาน: ประกาศกระทรวงทรัพยากรธรรมชาติและสิ่งแวดล้อม (พ.ศ. 2548) เรื่องกำหนดมาตรฐานควบคุมระดับเสียงและแรงสั่นสะเทือนจากการทำเหมืองหิน

ที่มา: บริษัท วอเตอร์ อินเด็คซ์ แอนด์ คอนซัลแทนท์ จำกัด, 2567



จากการตรวจวัดแรงสั่นสะเทือนจากการระเบิดหน้าเหมืองของโครงการ จำนวน 3 สถานี ได้แก่ บ้านไร่ไหลลำ วัดเขาเชิงเทียนเทพาราม และบ้านซากพุดชา ดังรูปที่ 3-11 โดยทำการตรวจวัดค่าความถี่ (Frequency) ค่าความเร็วอนุภาคสูงสุด (Peak Particle Velocity) และค่าการขจัด (Peak Displacement) พบว่า เครื่องมือตรวจวัดแรงสั่นสะเทือนไม่สามารถตรวจวัดแรงสั่นสะเทือนที่เกิดขึ้นได้ ทั้ง 3 สถานี เนื่องจากค่าความถี่ (Frequency) น้อยกว่า 0.5 เฮิรตซ์ ค่าความเร็วอนุภาคสูงสุด (Peak Particle Velocity) น้อยกว่า 0.127 มิลลิเมตร/วินาที และค่าการขจัด (Peak Displacement) น้อยกว่า 0.001 มิลลิเมตร ค่าความเร็วอนุภาคเฉลี่ยทั้ง 3 ทิศทาง น้อยกว่า 0.127 มิลลิเมตร/วินาที แรงอัดอากาศ มีค่าเท่ากับ 0 เดซิเบล (แอล) และไม่สามารถระบุ Trigger ได้ เนื่องจากไม่สามารถระบุความถี่และระยะการขจัดที่เกิดขึ้นได้ เมื่อนำไปเปรียบเทียบกับค่ามาตรฐานความสั่นสะเทือนจากการทำเหมืองหิน ตามประกาศกระทรวงทรัพยากรธรรมชาติและสิ่งแวดล้อม เรื่อง กำหนดมาตรฐานควบคุมระดับเสียงและความสั่นสะเทือนจากการทำเหมืองหิน วันที่ 29 ธันวาคม พ.ศ.2548 และเมื่อเปรียบเทียบกับมาตรฐานระดับความดังของเสียงที่มีผลต่อบุคคลและอาคาร พบว่า มีค่าต่ำกว่าเกณฑ์ที่ปลอดภัยที่กำหนดโดยสำนักการเหมืองแร่ ของประเทศสหรัฐอเมริกา (USBM TRP 78 Safe Level) คือ มีค่าไม่เกิน 130 เดซิเบล (แอล) (ภาคผนวก ง)

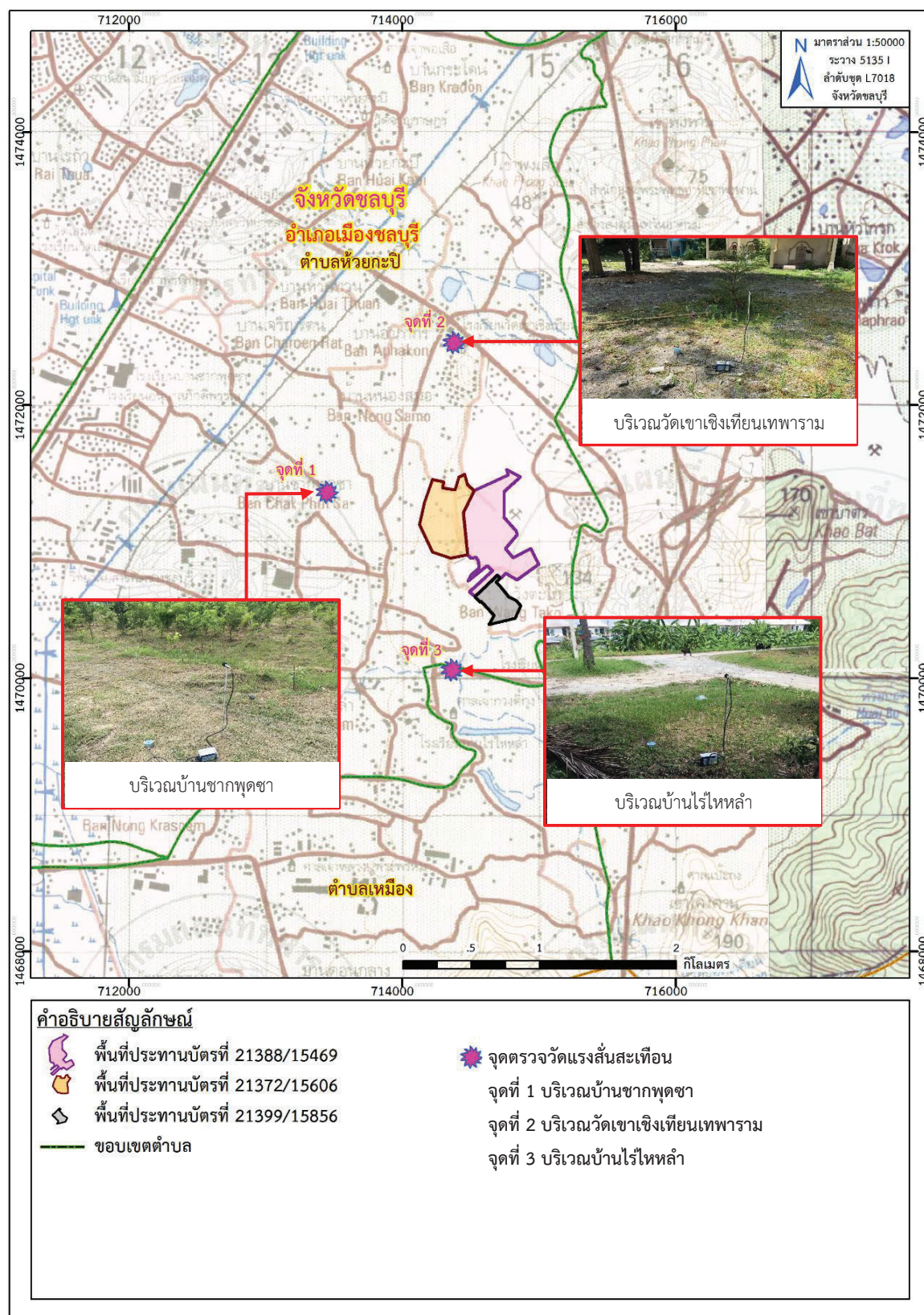

ที่มา: แผนที่ภูมิประเทศ มาตรฐาน 1:50,000, ลำดับชุด L7018 ระวัง 5135 I (จ.ชลบุรี), กรมแผนที่ทหาร, 2546  
 ดัดแปลงโดยบริษัท ทอพ-คลาส คอนซัลแทนท์ จำกัด, 2567

รูปที่ 3-11: จุดตรวจวัดแรงสั่นสะเทือน

## 2. สรุปผลการตรวจวัดแรงสั่นสะเทือนของโครงการในช่วงที่ผ่านมาถึงปัจจุบัน

จากการตรวจวัดแรงสั่นสะเทือนจากการระเบิดหน้าเหมืองของโครงการ จำนวน 3 สถานี ได้แก่ บ้านไร่ไหล่า วัดเขาเชิงเทียนเทพาราม และบ้านซากพุดซา ในช่วงที่ผ่านมาจนถึงปัจจุบัน (เดือนตุลาคม 2567) (ตารางที่ 3-8) พบว่า ส่วนใหญ่เครื่องมือตรวจวัดแรงสั่นสะเทือนไม่สามารถตรวจจับคลื่นสั่นสะเทือนฯ จากการระเบิดหน้าเหมืองได้ เนื่องจากค่าความถี่ (Frequency) น้อยกว่า 0.5 เฮิรตซ์ ค่าความเร็วอนุภาคสูงสุด (Peak Particle Velocity) น้อยกว่า 0.127 มิลลิเมตร/วินาที และค่าการขจัด (Peak Displacement) น้อยกว่า 0.001 มิลลิเมตร ค่าความเร็วอนุภาคเฉลี่ยทั้ง 3 ทิศทาง น้อยกว่า 0.127 มิลลิเมตร/วินาที แรงอัดอากาศ มีค่าเท่ากับ 0 เดซิเบล (แอล) และไม่สามารถระบุ Trigger ได้ เนื่องจากไม่สามารถระบุความถี่และระยะการขจัดที่เกิดขึ้นได้ ยกเว้น บริเวณวัดเขาเชิงเทียนเทพาราม ตั้งแต่เดือนมิถุนายน 2563 ถึง เดือนตุลาคม 2565 ที่เครื่องมือตรวจวัดแรงสั่นสะเทือนสามารถตรวจจับคลื่นสั่นสะเทือนที่เกิดขึ้นได้ โดยมีค่าความถี่ (Frequency) ค่าความเร็วอนุภาคสูงสุด (Peak Particle Velocity) และค่าการขจัด (Peak Displacement) มีค่าอยู่ในเกณฑ์มาตรฐาน เมื่อนำไปเปรียบเทียบกับค่ามาตรฐานความสั่นสะเทือนจากการทำเหมืองหิน ตามประกาศกระทรวงทรัพยากรธรรมชาติและสิ่งแวดล้อม เรื่อง กำหนดมาตรฐานควบคุมระดับเสียงและความสั่นสะเทือนจากการทำเหมืองหิน วันที่ 29 ธันวาคม พ.ศ.2548 และแรงอัดอากาศมีค่าอยู่ในช่วง 86.1-93.5 เดซิเบล (แอล) เมื่อเปรียบเทียบกับมาตรฐานระดับความดังของเสียงที่มีผลต่อบุคคลและอาคาร พบว่า มีค่าต่ำกว่าเกณฑ์ที่ปลอดภัยที่กำหนดโดยสำนักการเหมืองแร่ ของประเทศสหรัฐอเมริกา (USBM TRP 78 Safe Level) คือ มีค่าไม่เกิน 130 เดซิเบล (แอล) (ภาคผนวก ง)

ตารางที่ 3-8: สรุปผลการตรวจวัดแรงสั่นสะเทือน ในช่วงที่ผ่านมาถึงปัจจุบัน

สถานีตรวจวัด	เดือน/ปี ที่ตรวจวัด	ทิศทางคลื่น	Frequency (Hz)	Peak Particle Velocity (mm/sec)	Peak Displacement (mm)	Peak Vector Sum (mm/sec)	Air Pressure (dB (L))
1. บ้านไร่ไหหลำ <sup>1/</sup>	มิถุนายน 2563 <sup>2/</sup>	Transverse	< 0.5	< 0.127	< 0.001	<0.127	0
		Vertical	< 0.5	< 0.127	< 0.001		
		Longitudinal	< 0.5	< 0.127	< 0.001		
	ตุลาคม 2563	Transverse	< 0.5	< 0.127	< 0.001	<0.127	0
		Vertical	< 0.5	< 0.127	< 0.001		
		Longitudinal	< 0.5	< 0.127	< 0.001		
	พฤษภาคม 2564 <sup>3/</sup>	Transverse	< 0.5	< 0.127	< 0.001	<0.127	0
		Vertical	< 0.5	< 0.127	< 0.001		
		Longitudinal	< 0.5	< 0.127	< 0.001		
	ตุลาคม 2564	Transverse	< 0.5	< 0.127	< 0.001	<0.127	0
		Vertical	< 0.5	< 0.127	< 0.001		
		Longitudinal	< 0.5	< 0.127	< 0.001		
	เมษายน 2565	Transverse	< 0.5	< 0.127	< 0.001	<0.127	0
		Vertical	< 0.5	< 0.127	< 0.001		
		Longitudinal	< 0.5	< 0.127	< 0.001		
	ตุลาคม 2565	Transverse	< 0.5	< 0.127	< 0.001	<0.127	0
		Vertical	< 0.5	< 0.127	< 0.001		
		Longitudinal	< 0.5	< 0.127	< 0.001		
	เมษายน 2566	Transverse	< 0.5	< 0.127	< 0.001	<0.127	0
		Vertical	< 0.5	< 0.127	< 0.001		
		Longitudinal	< 0.5	< 0.127	< 0.001		

ตารางที่ 3-8: สรุปผลการตรวจวัดแรงสั่นสะเทือนในช่วงที่ผ่านมาจนถึงปัจจุบัน (ต่อ)

สถานีตรวจวัด	เดือน/ปี ที่ตรวจวัด	ทิศทางคลื่น	Frequency (Hz)	Peak Particle Velocity (mm/sec)	Peak Displacement (mm)	Peak Vector Sum (mm/sec)	Air Pressure (dB (L))
1. บ้านไร่ไทรท่า <sup>1/</sup> (ต่อ)	ตุลาคม 2566	Transverse	< 0.5	< 0.127	< 0.001	<0.127	0
		Vertical	< 0.5	< 0.127	< 0.001		
		Longitudinal	< 0.5	< 0.127	< 0.001		
	เมษายน 2567	Transverse	< 0.5	< 0.127	< 0.001	<0.127	0
		Vertical	< 0.5	< 0.127	< 0.001		
		Longitudinal	< 0.5	< 0.127	< 0.001		
	ตุลาคม 2567	Transverse	< 0.5	< 0.127	< 0.001	<0.127	0
		Vertical	< 0.5	< 0.127	< 0.001		
		Longitudinal	< 0.5	< 0.127	< 0.001		
2. วัดเขาเชิงเทียนเทพาราม	มิถุนายน 2563 <sup>2/</sup>	Transverse	>100	0.222	0.00126	0.488	88.0
		Vertical	>100	0.460	0.00064		
		Longitudinal	73	0.159	0.00104		
	ตุลาคม 2563	Transverse	>100	0.222	0.00126	0.488	88.0
		Vertical	>100	0.460	0.00064		
		Longitudinal	73	0.159	0.00104		
	พฤษภาคม 2564 <sup>3/</sup>	Transverse	76	0.184	0.00102	0.425	86.3
		Vertical	83	0.357	0.00033		
		Longitudinal	85	0.104	0.00084		
	ตุลาคม 2564	Transverse	15	0.188	0.00082	0.384	88.1
		Vertical	13	0.157	0.00045		
		Longitudinal	16	0.123	0.00064		



ตารางที่ 3-8: สรุปผลการตรวจวัดแรงสั่นสะเทือนในช่วงที่ผ่านมาจนถึงปัจจุบัน (ต่อ)

สถานีตรวจวัด	เดือน/ปี ที่ตรวจวัด	ทิศทางคลื่น	Frequency (Hz)	Peak Particle Velocity (mm/sec)	Peak Displacement (mm)	Peak Vector Sum (mm/sec)	Air Pressure (dB (L))
2.วัดเขาเชิงเทียนเทพาราม (ต่อ)	เมษายน 2565	Transverse	17	0.201	0.00115	0.476	93.5
		Vertical	16	0.189	0.00102		
		Longitudinal	19	0.163	0.00121		
	ตุลาคม 2565	Transverse	14	0.107	0.00087	0.376	86.1
		Vertical	13	0.086	0.00074		
		Longitudinal	16	0.075	0.00093		
	เมษายน 2566	Transverse	< 0.5	< 0.127	< 0.001	<0.127	0
		Vertical	< 0.5	< 0.127	< 0.001		
		Longitudinal	< 0.5	< 0.127	< 0.001		
	ตุลาคม 2566	Transverse	< 0.5	< 0.127	< 0.001	<0.127	0
		Vertical	< 0.5	< 0.127	< 0.001		
		Longitudinal	< 0.5	< 0.127	< 0.001		
	เมษายน 2567	Transverse	< 0.5	< 0.127	< 0.001	<0.127	0
		Vertical	< 0.5	< 0.127	< 0.001		
		Longitudinal	< 0.5	< 0.127	< 0.001		
	ตุลาคม 2567	Transverse	< 0.5	< 0.127	< 0.001	<0.127	0
		Vertical	< 0.5	< 0.127	< 0.001		
		Longitudinal	< 0.5	< 0.127	< 0.001		
3. บ้านซากพุดซา	มิถุนายน 2563 <sup>2/</sup>	Transverse	< 0.5	< 0.127	< 0.001	<0.127	0
		Vertical	< 0.5	< 0.127	< 0.001		
		Longitudinal	< 0.5	< 0.127	< 0.001		



ตารางที่ 3-8: สรุปผลการตรวจวัดแรงสั่นสะเทือนในช่วงที่ผ่านมาจนถึงปัจจุบัน (ต่อ)

สถานีตรวจวัด	เดือน/ปี ที่ตรวจวัด	ทิศทางคลื่น	Frequency (Hz)	Peak Particle Velocity (mm/sec)	Peak Displacement (mm)	Peak Vector Sum (mm/sec)	Air Pressure (dB (L))
3. บ้านซากพุดซา (ต่อ)	ตุลาคม 2563	Transverse	< 0.5	< 0.127	< 0.001	<0.127	0
		Vertical	< 0.5	< 0.127	< 0.001		
		Longitudinal	< 0.5	< 0.127	< 0.001		
	พฤษภาคม 2564 <sup>3/</sup>	Transverse	< 0.5	< 0.127	< 0.001	<0.127	0
		Vertical	< 0.5	< 0.127	< 0.001		
		Longitudinal	< 0.5	< 0.127	< 0.001		
	ตุลาคม 2564	Transverse	< 0.5	< 0.127	< 0.001	<0.127	0
		Vertical	< 0.5	< 0.127	< 0.001		
		Longitudinal	< 0.5	< 0.127	< 0.001		
	เมษายน 2565	Transverse	< 0.5	< 0.127	< 0.001	<0.127	0
		Vertical	< 0.5	< 0.127	< 0.001		
		Longitudinal	< 0.5	< 0.127	< 0.001		
	ตุลาคม 2565	Transverse	< 0.5	< 0.127	< 0.001	<0.127	0
		Vertical	< 0.5	< 0.127	< 0.001		
		Longitudinal	< 0.5	< 0.127	< 0.001		
	เมษายน 2566	Transverse	< 0.5	< 0.127	< 0.001	<0.127	0
		Vertical	< 0.5	< 0.127	< 0.001		
		Longitudinal	< 0.5	< 0.127	< 0.001		
	ตุลาคม 2566	Transverse	< 0.5	< 0.127	< 0.001	<0.127	0
		Vertical	< 0.5	< 0.127	< 0.001		
		Longitudinal	< 0.5	< 0.127	< 0.001		

ตารางที่ 3-8: สรุปผลการตรวจวัดแรงสั่นสะเทือนในช่วงที่ผ่านมาจนถึงปัจจุบัน (ต่อ)

สถานีตรวจวัด	เดือน/ปี ที่ตรวจวัด	ทิศทางคลื่น	Frequency (Hz)	Peak Particle Velocity (mm/sec)	Peak Displacement (mm)	Peak Vector Sum (mm/sec)	Air Pressure (dB (L))
3. บ้านซากพุดซา (ต่อ)	เมษายน 2567	Transverse	< 0.5	< 0.127	< 0.001	<0.127	0
		Vertical	< 0.5	< 0.127	< 0.001		
		Longitudinal	< 0.5	< 0.127	< 0.001		
	ตุลาคม 2567	Transverse	< 0.5	< 0.127	< 0.001	<0.127	0
		Vertical	< 0.5	< 0.127	< 0.001		
		Longitudinal	< 0.5	< 0.127	< 0.001		

หมายเหตุ: เริ่มบันทึกค่าระดับความสั่นสะเทือนเมื่อความเร็วอนุภาค (PEAK PARTICLE VELOCITY, PPV) มีค่าเริ่มต้นตั้งแต่ 0.254 mm/sec, 0.127 mm/sec ขึ้นไป

- 1/: บ้านไร่ไหลลำ เริ่มตรวจวัดครั้งแรกในเดือนตุลาคม 2562 ตามมาตรการป้องกันและแก้ไขผลกระทบสิ่งแวดล้อม (ฉบับแก้ไข) สำหรับคำขอต่อยุประทานบัตรที่ 3/2559 (ประทานบัตรที่ 21388/15469) ร่วมแผนผังโครงการทำเหมืองเดียวกันกับคำขอต่อยุประทานบัตรที่ 4/2559 (ประทานบัตรที่ 21399/15856) และประทานบัตรที่ 21372/15606 ฯ โครงการเหมืองแร่หินอุตสาหกรรมชนิดหินปูนและหินแกรนิต เพื่ออุตสาหกรรมก่อสร้าง
- 2/: เนื่องจากในช่วงเดือนเมษายน 2563 มีการระบาดของเชื้อไวรัสโคโรนา 2019 (COVID-19) ตามประกาศกระทรวงมหาดไทย ที่ มท 0211.3/ว1733 เรื่อง มาตรการป้องกันและลดความเสี่ยงในการแพร่ระบาดของโรคติดเชื้อไวรัสโคโรนา 2019 (โควิด-19) เข้าสู่หมู่บ้าน/ชุมชนทำให้ไม่สามารถเข้าพื้นที่เพื่อติดตั้งเครื่องตรวจวัดคุณภาพอากาศตามช่วงเวลาที่กำหนดไว้ในมาตรการฯ ได้ ดังนั้นทางโครงการจึงได้ทำการตรวจวัดในช่วงเดือนมิถุนายน 2563 แทน
- 3/: เนื่องจากมีการระบาดของโรคโควิด-19 ในช่วงเดือนเมษายน 2564 โครงการจึงมีนโยบายห้ามพนักงานติดต่อกับบุคคลภายนอก โดยเฉพาะบุคคลที่เดินทางมาจากจังหวัดกรุงเทพฯ ดังนั้นทางโครงการจึงได้เปลี่ยนช่วงเวลาตรวจวัดจากเดือนเมษายนเป็นเดือนพฤษภาคมแทน

มาตรฐาน: ประกาศกระทรวงทรัพยากรธรรมชาติและสิ่งแวดล้อม (พ.ศ. 2548) เรื่อง กำหนดมาตรฐานควบคุมระดับเสียงและความสั่นสะเทือนจากการทำเหมืองหิน

ที่มา: รายงานผลการปฏิบัติตามมาตรการป้องกันและแก้ไขผลกระทบสิ่งแวดล้อม และมาตรการติดตามตรวจสอบคุณภาพสิ่งแวดล้อม เดือนมกราคม-มิถุนายน 2567 และบริษัท วอเตอร์ อินเด็กซ์ แอนด์ คอนซัลแทนท์ จำกัด, 2567

### 3.3.4 ผลการตรวจวิเคราะห์คุณภาพน้ำ

#### 1. ผลการตรวจวัดคุณภาพน้ำ เดือนตุลาคม 2567

ผลการตรวจวิเคราะห์คุณภาพน้ำผิวดินและน้ำใต้ดิน โดยทำการเก็บตัวอย่างน้ำเมื่อวันที่ 20 ตุลาคม 2567 แสดงรายละเอียดในตารางที่ 3-9 และจุดตรวจวัดแสดงดังรูปที่ 3-12 และรูปที่ 3-13

ตารางที่ 3-9: ผลการตรวจวิเคราะห์คุณภาพน้ำ เดือนตุลาคม 2567

จุดตรวจวัด	วัน/เดือน/ปี ที่ตรวจวัด	พารามิเตอร์ที่ตรวจวัด							
		pH	Turbidity (NTU)	TSS (mg/l)	TDS (mg/l)	Sulfate (mg/l)	Total Hardness (mg/l as CaCO <sub>3</sub> )	Total Iron (mg/l)	Water Level (m)
คุณภาพน้ำผิวดิน									
1. ห้วยบ่อตะเคียน	20 ตุลาคม 2567	7.6	3.28	10	244	35.18	183	0.45	0.50
2. ห้วยกะปิ	20 ตุลาคม 2567	7.7	22.40	4	470	69.36	416	1.07	0.40
มาตรฐาน <sup>1</sup>		5.0-9.0	-	-	-	-	-	-	-
คุณภาพน้ำใต้ดิน									
3. น้ำบาดาลวัดเขาเชิงเทียน	20 ตุลาคม 2567	7.1	1.06	< 3	638	72.79	338	0.10	39
4. น้ำบ่อน้ำบ้านวังตะโก	20 ตุลาคม 2567	6.4	0.24	< 3	272	53.38	201	0.08	29.4
5. น้ำบ่อน้ำบ้านไร่ไหลลำ	20 ตุลาคม 2567	6.9	0.06	< 3	476	93.35	450	0.12	32
มาตรฐาน <sup>2</sup>		7.0-8.5	5	-	≤ 600	≤ 200	≤300	≤ 0.5	-
มาตรฐาน <sup>3</sup>		6.5-9.2	20	-	1,200	250	500	1.0	-

หมายเหตุ: Detection limit ของ TSS = 3 mg/L

มาตรฐาน: ประกาศคณะกรรมการสิ่งแวดล้อมแห่งชาติ ฉบับที่ 8 (พ.ศ. 2537) ออกตามความในพระราชบัญญัติส่งเสริมและรักษาคุณภาพสิ่งแวดล้อมแห่งชาติ พ.ศ. 2535 เรื่อง กำหนดมาตรฐานคุณภาพน้ำในแหล่งน้ำผิวดิน

โดย <sup>1</sup> มาตรฐานคุณภาพน้ำในแหล่งน้ำผิวดินประเภทที่ 1-4

: ประกาศกระทรวงทรัพยากรธรรมชาติและสิ่งแวดล้อม พ.ศ. 2551 เรื่อง กำหนดหลักเกณฑ์และมาตรการในทางวิชาการสำหรับการป้องกันด้านสาธารณสุขและการป้องกันในเรื่องสิ่งแวดล้อมเป็นพิษ

โดย <sup>2</sup> มาตรฐานตามเกณฑ์กำหนดที่เหมาะสม <sup>3</sup> มาตรฐานตามเกณฑ์อนุโลมสูงสุด

ที่มา: บริษัท วอเตอร์ อินเด็กซ์ แอนด์ คอนซัลแทนท์ จำกัด, 2567

จากผลการตรวจวิเคราะห์คุณภาพน้ำผิวดิน ในเดือนตุลาคม 2567 จำนวน 2 สถานี ได้แก่ ห้วยบ่อตะเคียน และห้วยกะปิ พบว่า ห้วยบ่อตะเคียน ค่าความเป็นกรด-ด่าง (pH) มีค่าอยู่ในเกณฑ์มาตรฐาน คุณภาพน้ำในแหล่งน้ำผิวดินประเภทที่ 1-4 ตามประกาศคณะกรรมการสิ่งแวดล้อมแห่งชาติ ฉบับที่ 8 พ.ศ. 2537 (ภาคผนวก ง) ส่วนค่าความขุ่น ปริมาณของแข็งแขวนลอย ปริมาณของแข็งละลายน้ำ ค่าความกระด้างรวม ปริมาณซิลิเกต และปริมาณเหล็กกรรม ยังไม่มีค่ามาตรฐานกำหนดไว้ ทั้งนี้ ห้วยกะปิไม่สามารถเก็บตัวอย่างน้ำเพื่อมาวิเคราะห์ได้ เนื่องจากน้ำแห้ง

จากผลการตรวจวิเคราะห์คุณภาพน้ำใต้ดิน ในเดือนตุลาคม 2567 จำนวน 3 สถานี ได้แก่ น้ำบาดาล วัดเขาเชิงเทียน น้ำบ่อต้นบ้านวังตะโก และน้ำบ่อต้นบ้านไร่ไหลลำ พบว่า พารามิเตอร์ส่วนใหญ่มีค่าอยู่ในเกณฑ์มาตรฐานกำหนด ตามประกาศกระทรวงทรัพยากรธรรมชาติและสิ่งแวดล้อม เรื่อง กำหนดหลักเกณฑ์และมาตรการในทางวิชาการสำหรับการป้องกันด้านสาธารณสุขและการป้องกันในเรื่องสิ่งแวดล้อมเป็นพิษ พ.ศ. 2551 (ภาคผนวก ง) ยกเว้น ค่าความเป็นกรด-ด่าง (pH) ของน้ำบ่อต้นบ้านวังตะโก และน้ำบ่อต้นบ้านไร่ไหลลำ ปริมาณของแข็งละลายน้ำทั้งหมด (Total Dissolved Solids) ของน้ำบาดาลวัดเขาเชิงเทียน และค่าความกระด้าง (Total Hardness) ของน้ำบาดาลวัดเขาเชิงเทียน และน้ำบ่อต้นบ้านไร่ไหลลำ ที่มีค่าไม่อยู่ในเกณฑ์มาตรฐานน้ำบาดาลตามเกณฑ์กำหนดที่เหมาะสม แต่ยังคงอยู่ในเกณฑ์มาตรฐานอนุโลมสูงสุด ตามประกาศกระทรวงทรัพยากรธรรมชาติและสิ่งแวดล้อม พ.ศ. 2551 เรื่อง กำหนดหลักเกณฑ์และมาตรการในทางวิชาการสำหรับการป้องกันด้านสาธารณสุขและการป้องกันในเรื่องสิ่งแวดล้อมเป็นพิษ และจากการติดตามตรวจสอบระดับน้ำบาดาลที่วัดเขาเชิงเทียน พบว่า มีระดับน้ำอยู่ในระดับปกติที่ระดับ 39 เมตร

ทั้งนี้ ปริมาณ *Total Hardness*, และ *Total Dissolved Solids* ไม่อยู่ในเกณฑ์มาตรฐานที่กำหนด เนื่องจากบริเวณดังกล่าวมีลักษณะธรณีวิทยาประกอบด้วยหินปูนยุคเพอร์เมียนของกลุ่มหินราชบุรี ซึ่งน้ำบาดาลที่พบในกลุ่มหินราชบุรี ซึ่งน้ำจะมีคุณสมบัติของความกระด้างสูง ทั้งนี้จะเห็นได้จากการตรวจวัดคุณภาพน้ำของโครงการในช่วงที่ผ่านมาจนถึงปัจจุบัน (ตารางที่ 3-10 และรูปที่ 3-14) แต่อย่างไรก็ตาม ทางโครงการจะทำการเฝ้าระวัง และหลีกเลี่ยงการดำเนินโครงการไม่ให้ส่งผลกระทบต่อคุณภาพน้ำ และปฏิบัติตามมาตรการป้องกัน และแก้ไขผลกระทบด้านคุณภาพน้ำอย่างเคร่งครัด ทั้งนี้จากการสอบถามจากราษฎรที่อาศัยอยู่บริเวณใกล้เคียงพบว่า น้ำบริเวณดังกล่าวมีการใช้ในการอุปโภคเท่านั้น



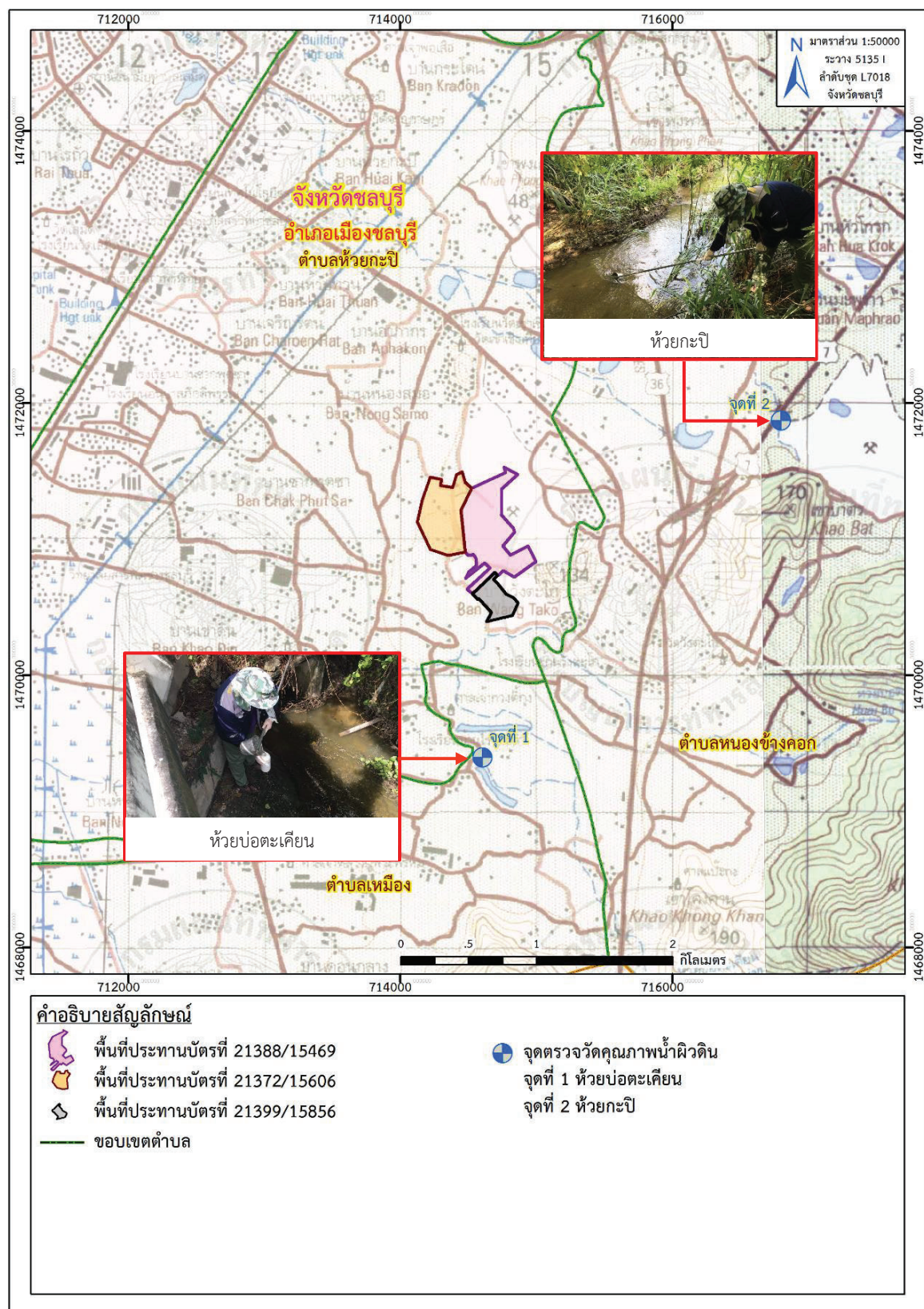

ที่มา: แผนที่ภูมิประเทศ มาตรฐาน 1:50,000, ลำดับชุด L7018 ระบาย 5135 I (จ.ชลบุรี), กรมแผนที่ทหาร, 2546  
 ดัดแปลงโดยบริษัท ทอพ-คลาส คอนซัลแทนท์ จำกัด, 2567

รูปที่ 3-12: จุดเก็บตัวอย่างคุณภาพน้ำผิวดิน



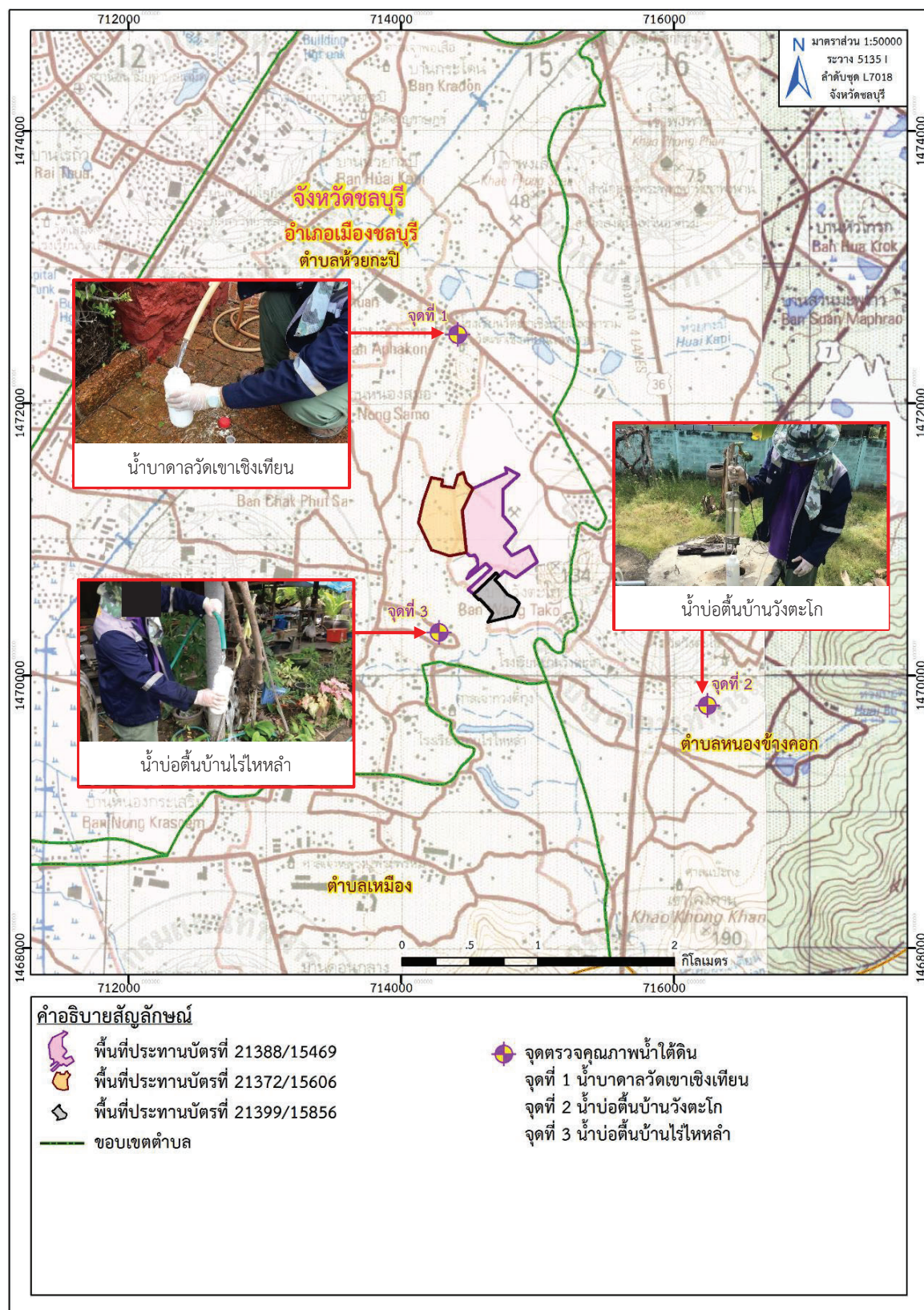

ที่มา: แผนที่ภูมิประเทศ มาตรฐาน 1:50,000, ลำดับชุด L7018 ราวาง 5135 I (จ.ชลบุรี), กรมแผนที่ทหาร, 2546  
 ดัดแปลงโดยบริษัท ทอพ-คลาส คอนซัลแทนท์ จำกัด, 2567

รูปที่ 3-13: จุดเก็บตัวอย่างคุณภาพน้ำใต้ดิน

ตารางที่ 3-10: การเปรียบเทียบผลการวิเคราะห์ค่าความกระด้างในน้ำบาดาล

ช่วงเวลาเก็บตัวอย่าง	Total Hardness (mg/l as CaCO <sub>3</sub> )		
	น้ำบาดาลวัดเขาเชิงเทียน	น้ำบ่อต้นบ้านวังตะโก	น้ำบ่อต้นบ้านไร่ไหลลำ
มีนาคม 2549	611.00	1123.00	453.00
สิงหาคม 2549	631.00	1308.00	364.00
ธันวาคม 2549	1307.00	618.00	201.00
เมษายน 2550	650.00	1280.00	260.00
สิงหาคม 2550	614.00	730.00	244.00
เมษายน 2551	635.00	1032.00	190.00
สิงหาคม 2551	597.00	1333.00	234.00
เมษายน 2552	609.00	1582.00	124.00
สิงหาคม 2552	556.00	1600.00	429.00
เมษายน 2553	598.00	124.00	118.00
สิงหาคม 2553	156.15	39.85	105.15
เมษายน 2554	589.56	105.64	247.14
สิงหาคม 2554	614.42	149.48	268.03
เมษายน 2555	482.10	83.12	299.23
สิงหาคม 2555	392.55	135.78	267.88
เมษายน 2556	288.00	84.00	218.00
กันยายน 2556	325.00	79.00	225.00
เมษายน 2557	287.00	55.00	422.00
กันยายน 2557	143.00	275.00	102.00
เมษายน 2558	254.00	68.00	388.00
กันยายน 2558	611.00	62.30	558.00
เมษายน 2559	645.17	161.54	251.17
กันยายน 2559	679.38	49.55	447.22
เมษายน 2560	655.65	121.65	542.25
กันยายน 2560	373.47	21.45	534.69
เมษายน 2561	373.47	21.45	534.69
กันยายน 2561	422.58	83.28	403.91
เมษายน 2562	429.94	85.56	359.35
ตุลาคม 2562	414.60	172.90	345.80
มิถุนายน 2563	527.36	115.36	381.10
ตุลาคม 2563	438.89	91.27	314.60
มาตรฐาน <sup>1</sup>	ไม่เกินกว่า 300		
มาตรฐาน <sup>2</sup>	500		

## ตารางที่ 3-10: การเปรียบเทียบผลการวิเคราะห์ค่าความกระด้างในน้ำบาดาล (ต่อ)

ช่วงเวลาเก็บตัวอย่าง	Total Hardness (mg/l as CaCO <sub>3</sub> )		
	น้ำบาดาลวัดเขาเชิงเทียน	น้ำบ่อน้ำบ้านวังตะโก	น้ำบ่อน้ำบ้านไร่ไหลลา
เมษายน 2564	513.86	91.17	389.54
ตุลาคม 2564	496.40	113.10	371.30
เมษายน 2565	366.13	129.65	262.54
ตุลาคม 2565	627.60	201.10	406.60
เมษายน 2566	440.0	143.2	322.1
ตุลาคม 2566	481.8	318.2	506.1
เมษายน 2567	434.8	139.1	342.0
ตุลาคม 2567	338	201	450
มาตรฐาน <sup>1</sup>	ไม่เกินกว่า 300		
มาตรฐาน <sup>2</sup>	500		

มาตรฐาน: ประกาศกระทรวงทรัพยากรธรรมชาติและสิ่งแวดล้อม เรื่องกำหนดหลักเกณฑ์และมาตรการในทางวิชาการสำหรับการป้องกัน  
ด้านสาธารณสุขและการป้องกันในเรืองสิ่งแวดล้อมเป็นพิษ พ.ศ.2551 โดย <sup>1</sup> มาตรฐานตามเกณฑ์ที่กำหนดที่เหมาะสม

<sup>2</sup> มาตรฐานตามเกณฑ์อนุโลมสูงสุด

ที่มา: รายงานการปฏิบัติตามมาตรการป้องกันและแก้ไขผลกระทบสิ่งแวดล้อม และมาตรการติดตามตรวจสอบคุณภาพสิ่งแวดล้อม  
ประจำเดือนมกราคม-มิถุนายน 2567 และบริษัท วอเตอร์ อินเด็กซ์ แอนด์ คอนซัลแทนท์ จำกัด, 2567

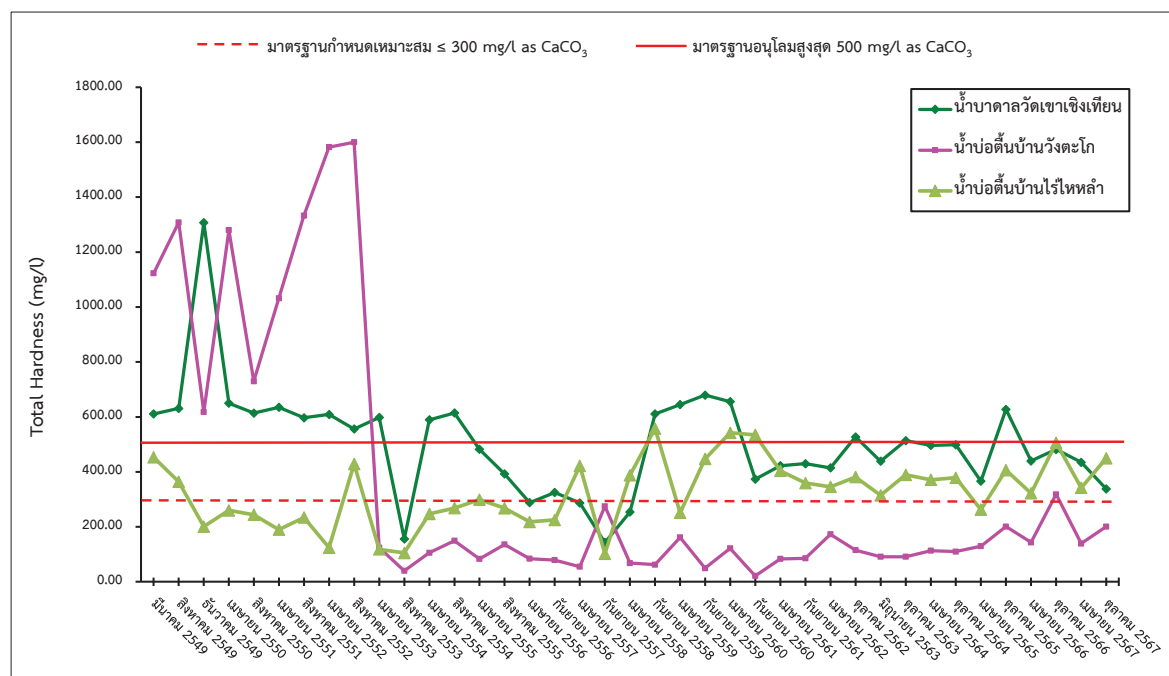

รูปที่ 3-14: กราฟเปรียบเทียบผลการวิเคราะห์ค่าความกระด้างของ baseline data ในน้ำบาดาล

## 2. สรุปผลการตรวจวิเคราะห์คุณภาพน้ำของโครงการในช่วงที่ผ่านมาถึงปัจจุบัน

### - น้ำผิวดิน

จากผลการตรวจวิเคราะห์คุณภาพน้ำผิวดิน ตั้งแต่เดือนมิถุนายน 2563 ถึงปัจจุบัน (เดือนตุลาคม 2567) จำนวน 2 สถานี ได้แก่ ห้วยบ่อตะเคียน และห้วยกะปิ ดังแสดงในตารางที่ 3-11 พบว่า ค่าความเป็นกรด-ด่าง (pH) มีค่าอยู่ในเกณฑ์มาตรฐานคุณภาพน้ำในแหล่งน้ำผิวดินประเภทที่ 1-4 ตามประกาศคณะกรรมการสิ่งแวดล้อมแห่งชาติ ฉบับที่ 8 พ.ศ. 2537 ส่วนค่าความขุ่น ปริมาณของแข็งแขวนลอย ปริมาณของแข็งละลายน้ำ ค่าความกระด้างรวม ปริมาณซิลิเกต และปริมาณเหล็กกรรม ยังไม่มีค่ามาตรฐานกำหนดไว้ และห้วยกะปิ ในเดือนเมษายน 2567 ไม่สามารถเก็บตัวอย่างน้ำเพื่อนำมาวิเคราะห์ได้ เนื่องจากน้ำแห้ง ดังรูปที่ 3-15 ถึง รูปที่ 3-21

### - น้ำใต้ดิน

จากผลการตรวจวิเคราะห์คุณภาพน้ำใต้ดิน ตั้งแต่เดือนมิถุนายน 2563 จนถึงปัจจุบัน (เดือนตุลาคม 2567) จำนวน 3 สถานี ได้แก่ น้ำบาดาลวัดเขาเชิงเทียน น้ำบ่อต้นบ้านวังตะโก และน้ำบ่อต้นบ้านไร่ไหลลำ ดังแสดงในตารางที่ 3-12 พบว่า พารามิเตอร์ที่ตรวจวิเคราะห์ส่วนใหญ่มีค่าอยู่ในเกณฑ์มาตรฐานตามเกณฑ์กำหนดที่เหมาะสม แต่มีบางพารามิเตอร์มีค่าไม่อยู่ในมาตรฐานตามเกณฑ์ที่เหมาะสม ตามประกาศกระทรวงทรัพยากรธรรมชาติและสิ่งแวดล้อม เรื่อง กำหนดหลักเกณฑ์และมาตรการในทางวิชาการสำหรับการป้องกันด้านสาธารณสุขและการป้องกันในเรื่องสิ่งแวดล้อมเป็นพิษ พ.ศ. 2551 แต่มีค่าอยู่ในเกณฑ์มาตรฐานอนุโลมสูงสุด ดังนี้

#### 1. น้ำบาดาลวัดเขาเชิงเทียน

- ค่าความเป็นกรด-ด่าง (pH) ในเดือนตุลาคม 2563 และเดือนเมษายน 2564
- ค่าปริมาณของแข็งละลายน้ำ (TDS) ในเดือนมิถุนายน 2563 เดือนตุลาคม 2563 เดือนเมษายน 2564 เดือนตุลาคม 2564 เดือนเมษายน 2565 เดือนตุลาคม 2565 เดือนเมษายน 2566 เดือนตุลาคม 2566 เดือนเมษายน 2567 และเดือนตุลาคม 2567
- ค่าความกระด้างทั้งหมด (Total Hardness) ในเดือนมิถุนายน 2563 เดือนเมษายน 2564 เดือนเมษายน 2565 เดือนเมษายน 2566 เดือนตุลาคม 2566 เดือนเมษายน 2567 และเดือนตุลาคม 2567

#### 2. น้ำบ่อต้นบ้านวังตะโก

- ค่าความเป็นกรด-ด่าง (pH) ในเดือนมิถุนายน 2563 เดือนตุลาคม 2563 เดือนเมษายน 2564 เดือนตุลาคม 2564 เดือนเมษายน 2565 เดือนตุลาคม 2565 เดือนเมษายน 2566 เดือนตุลาคม 2566 และเดือนเมษายน 2567

- ค่าความกระด้างทั้งหมด (Total Hardness) ในเดือนตุลาคม 2566

#### 3. น้ำบ่อต้นบ้านไร่ไหลลำ

- ค่าความเป็นกรด-ด่าง (pH) ในเดือนมิถุนายน 2563 เดือนตุลาคม 2563 เดือนตุลาคม 2564 เดือนเมษายน 2565 เดือนตุลาคม 2565 เดือนเมษายน 2566 เดือนตุลาคม 2566 เดือนเมษายน 2567 และเดือนตุลาคม 2567
- ค่าความขุ่น (Turbidity) ในเดือนตุลาคม 2565
- ค่าความกระด้างทั้งหมด (Total Hardness) ในเดือนมิถุนายน 2563 เดือนตุลาคม 2563 เดือนเมษายน 2564 เดือนตุลาคม 2564 เดือนตุลาคม 2565 เดือนเมษายน 2566 เดือนเมษายน 2567 และเดือนตุลาคม 2567



และมีบางพารามิเตอร์ที่มีค่าไม่อยู่ในมาตรฐานตามเกณฑ์อนุโลมสูงสุด ดังนี้

1. น้ำบาดาลวัดเขาเชิงเทียน
  - ค่าความกระด้างทั้งหมด (Total Hardness) ในเดือนตุลาคม 2563 และเดือนตุลาคม 2565
2. น้ำบ่อต้นบ้านวังตะโก
  - ค่าความเป็นกรด-ด่าง (pH) ในเดือนตุลาคม 2563 เดือนตุลาคม 2565 และเดือนตุลาคม 2566
3. น้ำบ่อต้นบ้านไร่ไหลลำ
  - ค่าความกระด้างทั้งหมด (Total Hardness) ในเดือนตุลาคม 2566

ทั้งนี้ ปริมาณ pH, Total Hardness, และ Total Dissolved Solids ไม่อยู่ในเกณฑ์มาตรฐานที่กำหนด เนื่องจากบริเวณดังกล่าวมีลักษณะธรณีวิทยาประกอบด้วยหินปูนยุคเพอร์เมียนของกลุ่มหินราชบุรี ซึ่งน้ำบาดาลที่พบในกลุ่มหินราชบุรี ซึ่งน้ำจะมีคุณสมบัติของความกระด้างสูง และจากการสอบถามราษฎรในชุมชน พบว่าใช้น้ำในการอุปโภคเท่านั้น และทางโครงการจะคอยเฝ้าระวังให้คุณภาพน้ำมีค่าอยู่ในเกณฑ์มาตรฐานต่อไป โดยแสดงผลการตรวจวัด 5 ปีที่ผ่านมาจนถึงปัจจุบัน ดังรูปที่ 3-22 ถึง รูปที่ 3-28



ตารางที่ 3-11: สรุปผลการตรวจวิเคราะห์คุณภาพน้ำผิวดินในช่วงที่ผ่านมาจนถึงปัจจุบัน

จุดตรวจวัด	เดือน/ปี ที่ตรวจวัด	พารามิเตอร์ที่ตรวจวัด						
		pH	Turbidity (NTU)	TSS (mg/l)	TDS (mg/l)	Sulfate (mg/l)	Total Hardness (mg/l as CaCO <sub>3</sub> )	Total Iron (mg/l)
1. ห้วยบ่อตะเคียน	มิถุนายน 2563*	7.3	9.657	6.0	424	< 0.001	221.39	0.345
	ตุลาคม 2563	7.8	20.313	28.0	322	55.283	171.98	1.026
	เมษายน 2564	7.5	8.325	7.0	484	58.758	217.40	0.456
	ตุลาคม 2564	7.0	6.327	9.1	286	31.165	154.47	0.302
	เมษายน 2565	7.3	2.180	6.0	314	36.418	151.81	0.216
	ตุลาคม 2565	7.5	10.580	19.0	174	36.897	168.00	0.717
	เมษายน 2566	7.9	8.420	10.0	456	41.901	183.2	0.572
	ตุลาคม 2566	7.2	4.41	3	634	39.454	276.30	0.319
	เมษายน 2567	7.6	3.14	9	472	70.353	247.4	0.272
	ตุลาคม 2567	7.6	3.28	10	244	35.18	183	0.45
2. ห้วยกะปิ	มิถุนายน 2563*	7.6	6.993	8.0	662	7.037	485.00	0.353
	ตุลาคม 2563	7.3	59.607	114.0	486	34.710	300.44	2.759
	เมษายน 2564	7.2	5.994	6.0	512	86.531	270.90	0.386
	ตุลาคม 2564	7.2	12.654	29.3	630	88.109	399.92	0.599
	เมษายน 2565	7.4	3.740	8.7	572	101.921	400.06	0.298
	ตุลาคม 2565	7.5	25.700	31.4	328	64.670	311.60	1.023
	เมษายน 2566	7.5	5.220	3.0	470	65.979	440.0	0.440
	ตุลาคม 2566	7.4	130.00	73	479	78.812	293.90	3.723
	เมษายน 2567	ไม่มีน้ำตัวอย่าง เนื่องจากน้ำแห้ง						
	ตุลาคม 2567	7.7	22.40	4	470	69.36	416	1.07
มาตรฐาน <sup>1</sup>		5.0-9.0	-	-	-	-	-	-

**หมายเหตุ:**\* เนื่องจากในช่วงเดือนเมษายน 2563 มีการระบาดของเชื้อไวรัสโคโรนา 2019 (COVID-19) ตามประกาศกระทรวงมหาดไทย ที่ มท 0211.3/ว1733 เรื่อง มาตรการป้องกันและลดความเสี่ยงในการแพร่ระบาดของโรคติดเชื้อไวรัสโคโรนา 2019 (โควิด-19) เข้าสู่หมู่บ้าน/ชุมชน ทำให้ไม่สามารถเข้าพื้นที่ เพื่อเก็บตัวอย่างน้ำตามช่วงเวลาที่กำหนดไว้ในมาตรการฯ ได้ ดังนั้นทางโครงการจึงได้ทำการตรวจวัดในช่วงเดือนมิถุนายน 2563 แทน

**มาตรฐาน:** ประกาศคณะกรรมการสิ่งแวดล้อมแห่งชาติ ฉบับที่ 8 (พ.ศ. 2537) ออกตามความในพระราชบัญญัติส่งเสริมและรักษาคุณภาพสิ่งแวดล้อมแห่งชาติ พ.ศ. 2535 เรื่องกำหนดมาตรฐานคุณภาพน้ำในแหล่งน้ำผิวดิน โดย 1มาตรฐานคุณภาพน้ำในแหล่งน้ำผิวดินประเภทที่ 1-4

**ที่มา:** รายงานผลการปฏิบัติตามมาตรการป้องกันและแก้ไขผลกระทบสิ่งแวดล้อม และมาตรการติดตามตรวจสอบคุณภาพสิ่งแวดล้อม เดือนมกราคม-มิถุนายน 2567 และบริษัท วอเตอร์ อินเด็กซ์ แอนด์ คอนซัลแทนท์ จำกัด, 2567

ตารางที่ 3-12: สรุปผลการตรวจวิเคราะห์คุณภาพน้ำใต้ดินในช่วงที่ผ่านมาจนถึงปัจจุบัน

จุดตรวจวัด	เดือน/ปี ที่ตรวจวัด	พารามิเตอร์ที่ตรวจวัด						
		pH	Turbidity (NTU)	TSS (mg/l)	TDS (mg/l)	Sulfate (mg/l)	Total Hardness (mg/l as CaCO <sub>3</sub> )	Total Iron (mg/l)
1. น้ำบาดาลวัดเขาเชิงเทียน เทพาราม	มิถุนายน 2563*	7.3	0.999	1.0	918	7.037	438.89	0.086
	ตุลาคม 2563	6.9	0.999	1.0	988	146.222	513.86	0.043
	เมษายน 2564	6.9	<0.001	1.0	856	148.778	496.40	<0.001
	ตุลาคม 2564	7.3	<0.001	1.0	864	109.391	498.83	<0.001
	เมษายน 2565	7.4	0.430	1.0	744	99.464	366.13	0.021
	ตุลาคม 2565	7.2	0.510	1.0	726	135.596	627.60	<0.001
	เมษายน 2566	7.2	0.060	1.0	686	68.725	440.0	0.008
	ตุลาคม 2566	7.4	0.31	1	856	86.372	481.80	0.002
	เมษายน 2567	7.6	0.02	1	704	117.870	434.8	0.008
2. น้ำบ่อน้ำบ้านวังตะโก	มิถุนายน 2563*	6.5	1.998	1.0	178	3.113	91.27	0.045
	ตุลาคม 2563	6.4	2.331	1.0	200	43.089	91.17	0.072
	เมษายน 2564	6.7	0.666	1.0	206	32.963	113.10	<0.001
	ตุลาคม 2564	7.0	<0.001	1.0	240	29.377	110.03	<0.001
	เมษายน 2565	6.8	0.230	1.0	198	42.620	129.65	0.069
	ตุลาคม 2565	6.2	0.180	1.0	238	65.090	201.10	0.007

ตารางที่ 3-12: สรุปผลการตรวจวิเคราะห์คุณภาพน้ำใต้ดินในช่วงที่ผ่านมาจนถึงปัจจุบัน (ต่อ)

จุดตรวจวัด	เดือน/ปี ที่ตรวจวัด	พารามิเตอร์ที่ตรวจวัด						
		pH	Turbidity (NTU)	TSS (mg/l)	TDS (mg/l)	Sulfate (mg/l)	Total Hardness (mg/l as CaCO <sub>3</sub> )	Total Iron (mg/l)
2. น้ำบ่อต้นบ้านวังตะโก (ต่อ)	เมษายน 2566	6.9	0.330	1.0	180	29.947	143.2	0.007
	ตุลาคม 2566	6.4	0.14	1	310	28.589	318.2	0.002
	เมษายน 2567	6.5	0.43	1	184	38.495	139.1	0.007
	ตุลาคม 2567	6.4	0.24	< 3	272	53.38	201	0.08
3. น้ำบ่อต้นบ้านไร่ไหลลำ	มิถุนายน 2563*	6.9	1.665	1.0	266	<0.001	314.60	0.201
	ตุลาคม 2563	6.8	1.998	2.0	564	134.817	389.54	0.220
	เมษายน 2564	7.1	<0.001	1.0	514	112.876	371.30	<0.001
	ตุลาคม 2564	6.9	<0.001	1.0	546	74.407	378.76	<0.001
	เมษายน 2565	6.8	0.380	1.0	342	62.803	262.54	0.045
	ตุลาคม 2565	6.9	6.680	1.0	418	116.202	406.60	0.273
	เมษายน 2566	6.9	0.050	1.0	328	58.678	322.1	0.031
	ตุลาคม 2566	6.6	0.15	1	530	82.766	506.10	0.018
	เมษายน 2567	6.8	0.03	1	414	89.477	342.0	0.031
	ตุลาคม 2567	6.9	0.06	< 3	476	93.35	450	0.12
มาตรฐาน <sup>2</sup>		7.0-8.5	5	-	≤ 600	≤ 200	≤ 300	≤ 0.5
มาตรฐาน <sup>3</sup>		6.5-9.2	20	-	1,200	250	500	1.0

หมายเหตุ: Detection Limit ของน้ำใต้ดิน Turbidity = 0.001 NTU, TSS = 3 mg/l Sulfate= 0.001 mg/l และ Total Iron = 0.001 mg/l

\* เนื่องจากในช่วงเดือนเมษายน 2563 มีการระบาดของเชื้อไวรัสโคโรนา 2019 (COVID-19) ตามประกาศกระทรวงมหาดไทย ที่ มท 0211.3/ว1733 เรื่อง มาตรการป้องกันและลดความเสี่ยงในการแพร่ระบาดของโรคติดเชื้อไวรัสโคโรนา 2019 (โควิด-19) เข้าสู่หมู่บ้าน/ชุมชน ทำให้ไม่สามารถเข้าพื้นที่เพื่อเก็บตัวอย่างน้ำตามช่วงเวลาที่กำหนดไว้ในมาตรการฯ ได้ ดังนั้นทางโครงการจึงได้ทำการตรวจวัดในช่วงเดือนมิถุนายน 2563 แทน

มาตรฐาน: ประกาศกระทรวงทรัพยากรธรรมชาติและสิ่งแวดล้อม พ.ศ. 2551 เรื่อง กำหนดหลักเกณฑ์และมาตรการในทางวิชาการสำหรับการป้องกันด้านสาธารณสุขและการป้องกันในเรื่องสิ่งแวดล้อมเป็นพิษ

โดย <sup>2</sup> มาตรฐานตามเกณฑ์กำหนดที่เหมาะสม <sup>3</sup> มาตรฐานตามเกณฑ์อนุโลมสูงสุด

ที่มา: รายงานผลการปฏิบัติตามมาตรการป้องกันและแก้ไขผลกระทบสิ่งแวดล้อม และมาตรการติดตามตรวจสอบคุณภาพสิ่งแวดล้อม เดือนมกราคม-มิถุนายน 2567 และบริษัท วอเตอร์ อินเด็กซ์ แอนด์ คอนซัลแทนท์ จำกัด, 2567

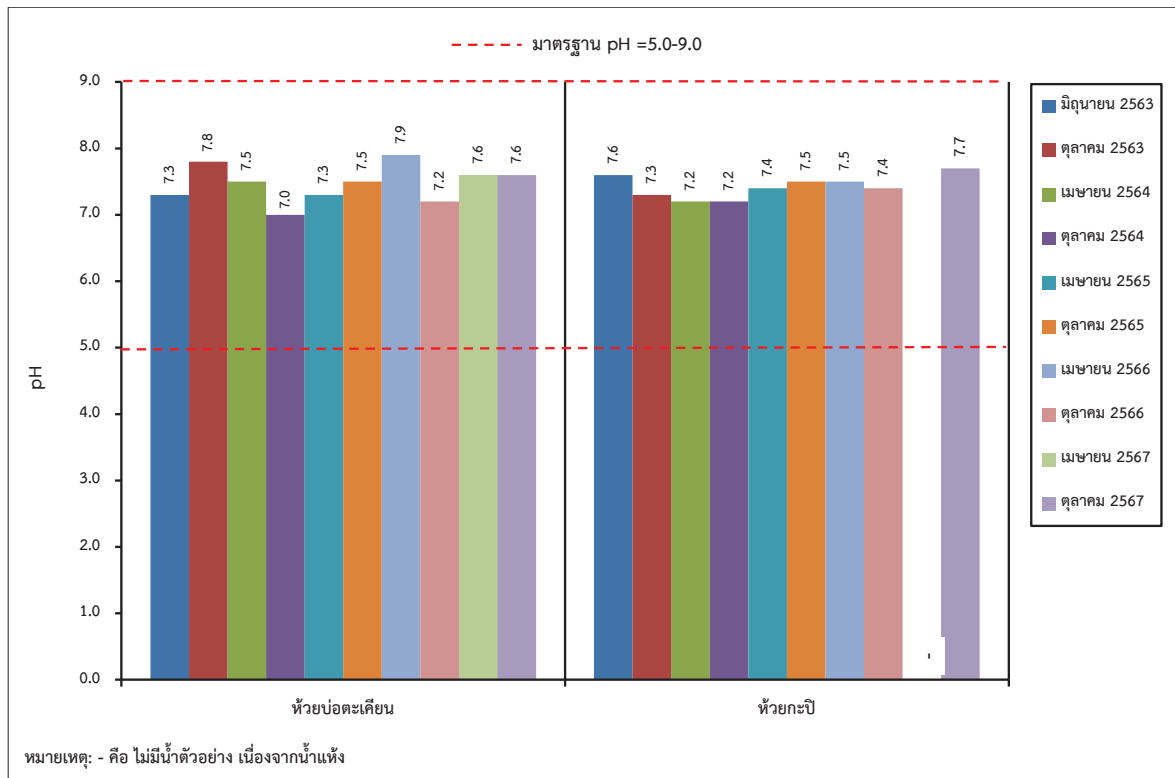

รูปที่ 3-15: กราฟเปรียบเทียบค่า pH ของน้ำผิวดิน ในช่วงที่ผ่านมาจนถึงปัจจุบัน

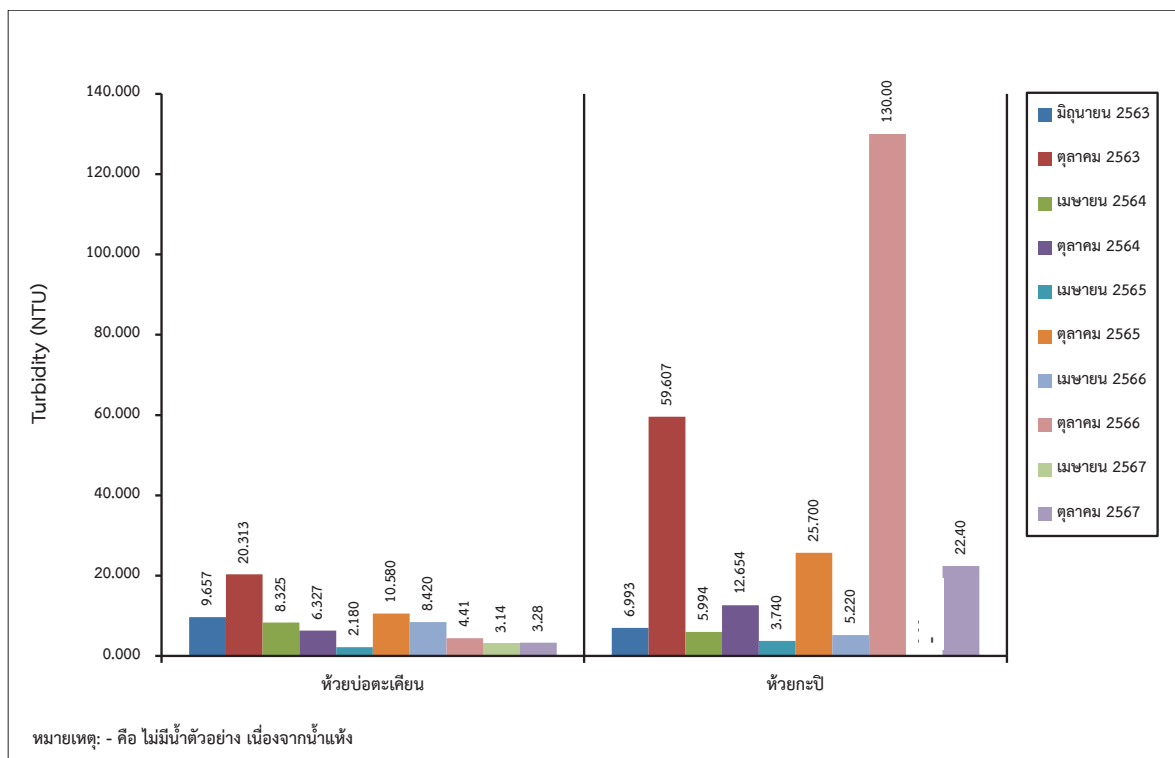

รูปที่ 3-16: กราฟเปรียบเทียบค่าความขุ่นของน้ำผิวดิน ในช่วงที่ผ่านมาจนถึงปัจจุบัน

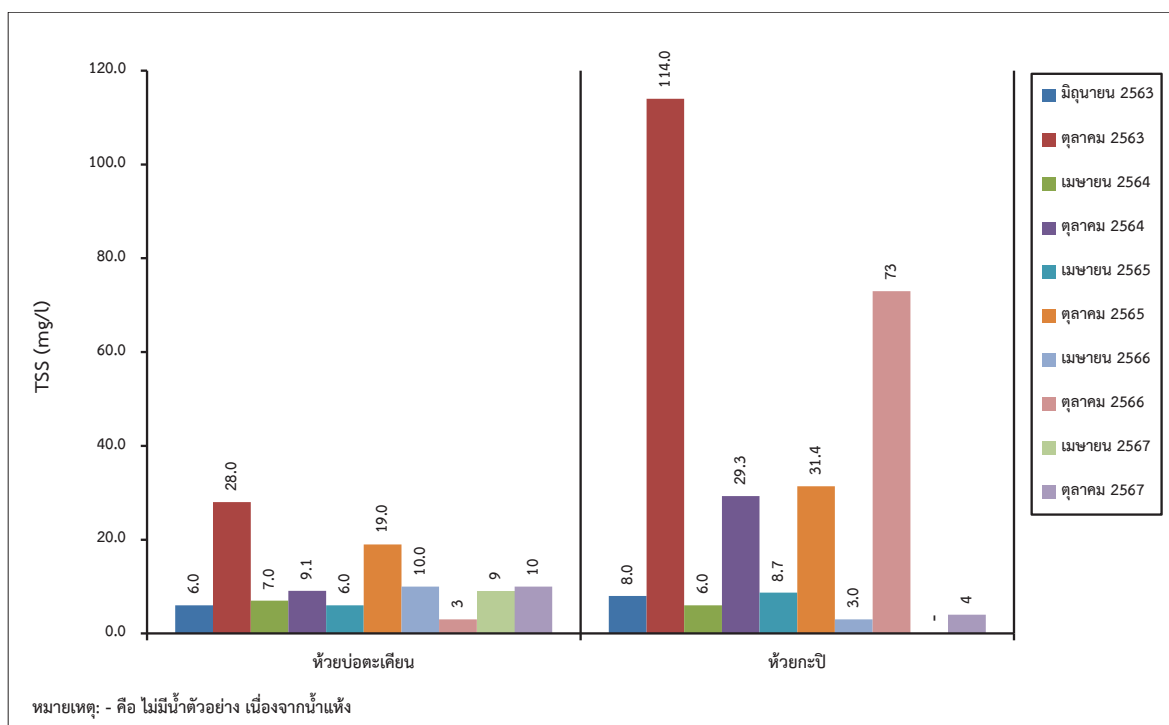

รูปที่ 3-17: กราฟเปรียบเทียบปริมาณของแข็งแขวนลอยทั้งหมดของน้ำผิวดิน  
 ในช่วงที่ผ่านมาจนถึงปัจจุบัน

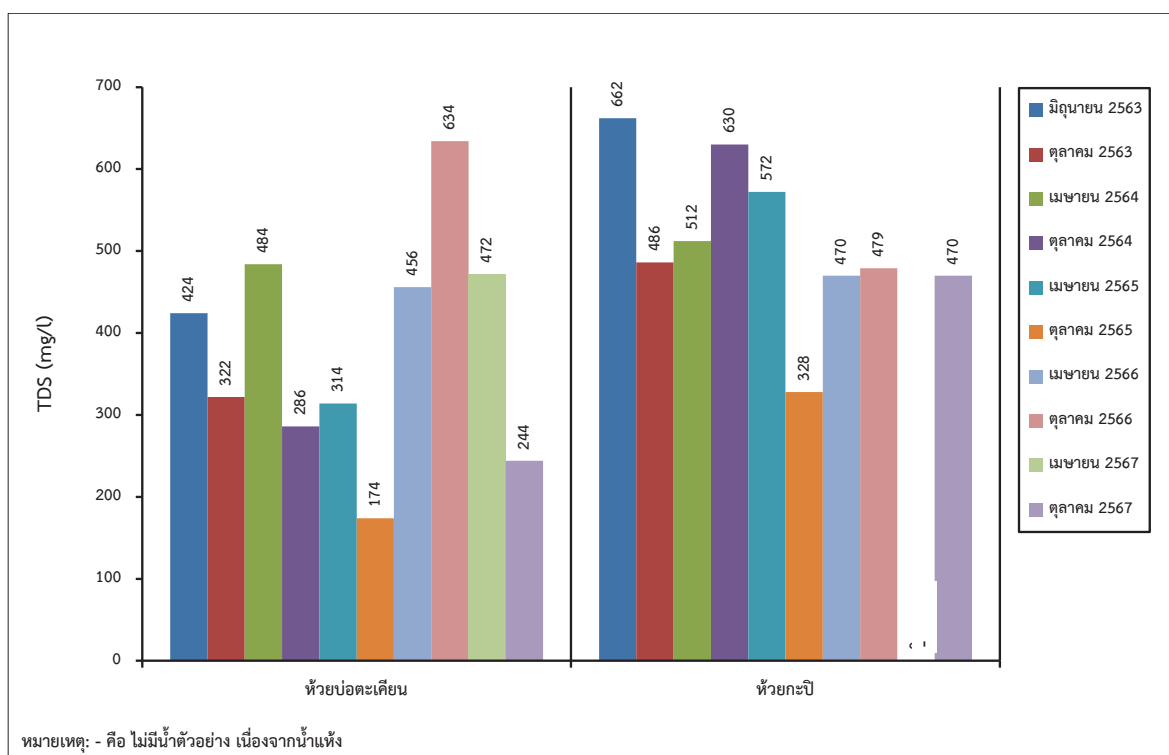

รูปที่ 3-18: กราฟเปรียบเทียบปริมาณของแข็งละลายได้ทั้งหมดของน้ำผิวดิน  
 ในช่วงปีที่ผ่านมาจนถึงปัจจุบัน



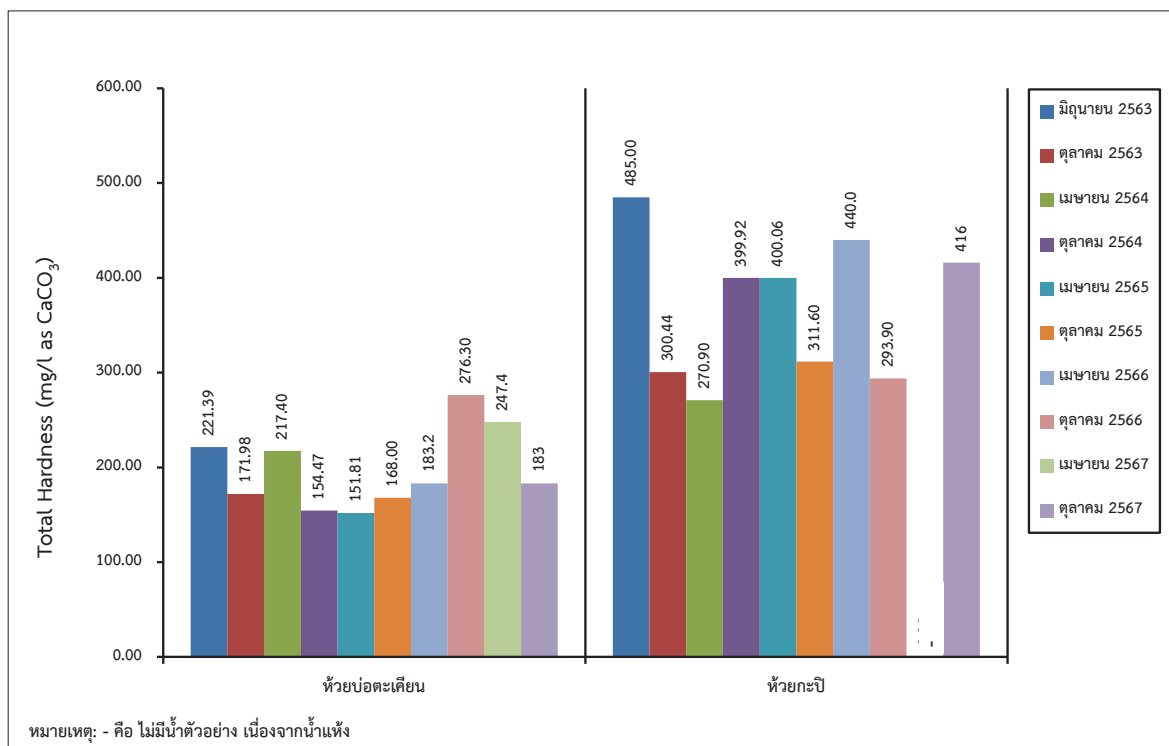

รูปที่ 3-19: เปรียบเทียบปริมาณความกระด้างทั้งหมดของน้ำผิวดิน ในช่วงที่ผ่านมาจนถึงปัจจุบัน

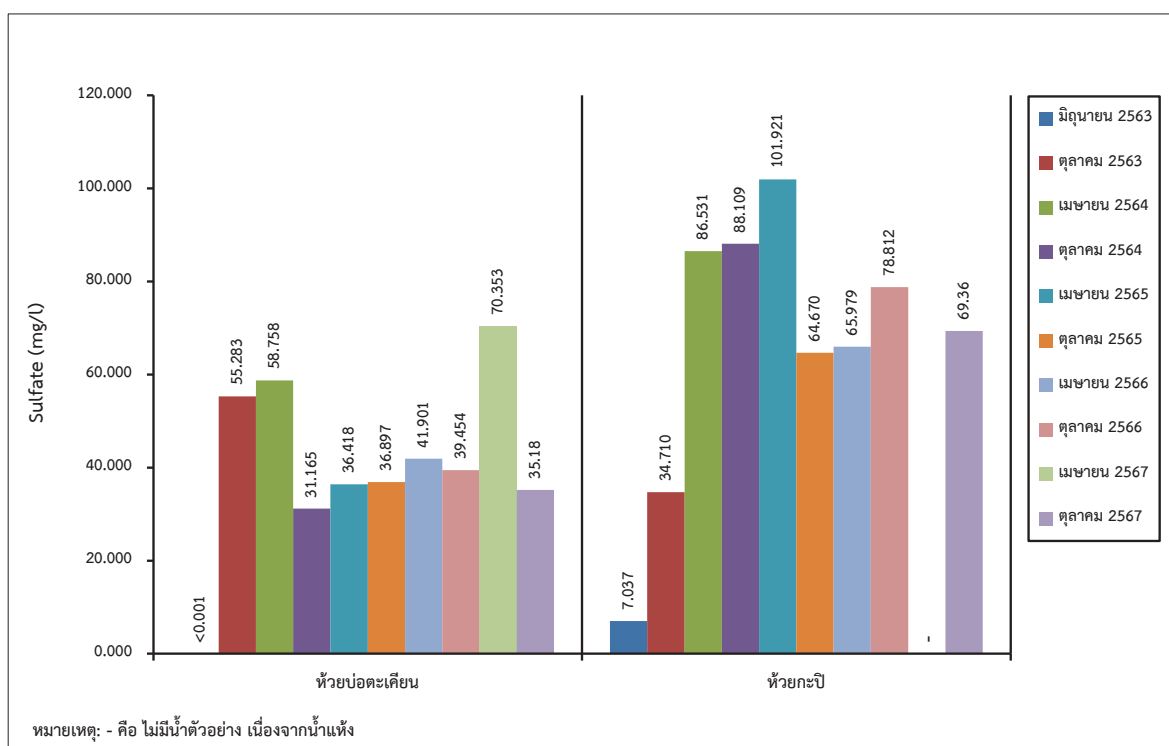

รูปที่ 3-20: กราฟเปรียบเทียบปริมาณซัลเฟตทั้งหมดของน้ำผิวดิน ในช่วงที่ผ่านมาจนถึงปัจจุบัน

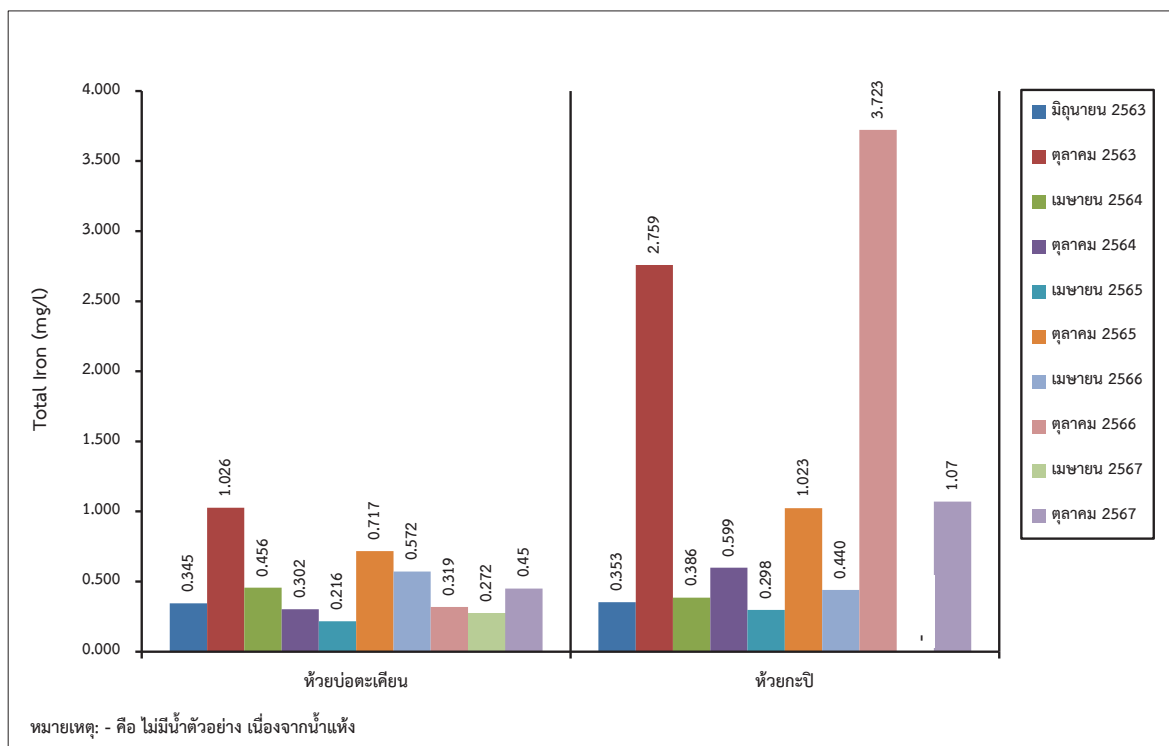

รูปที่ 3-21: กราฟเปรียบเทียบปริมาณเหล็กทั้งหมดของน้ำผิวดิน ในช่วงที่ผ่านมาจนถึงปัจจุบัน

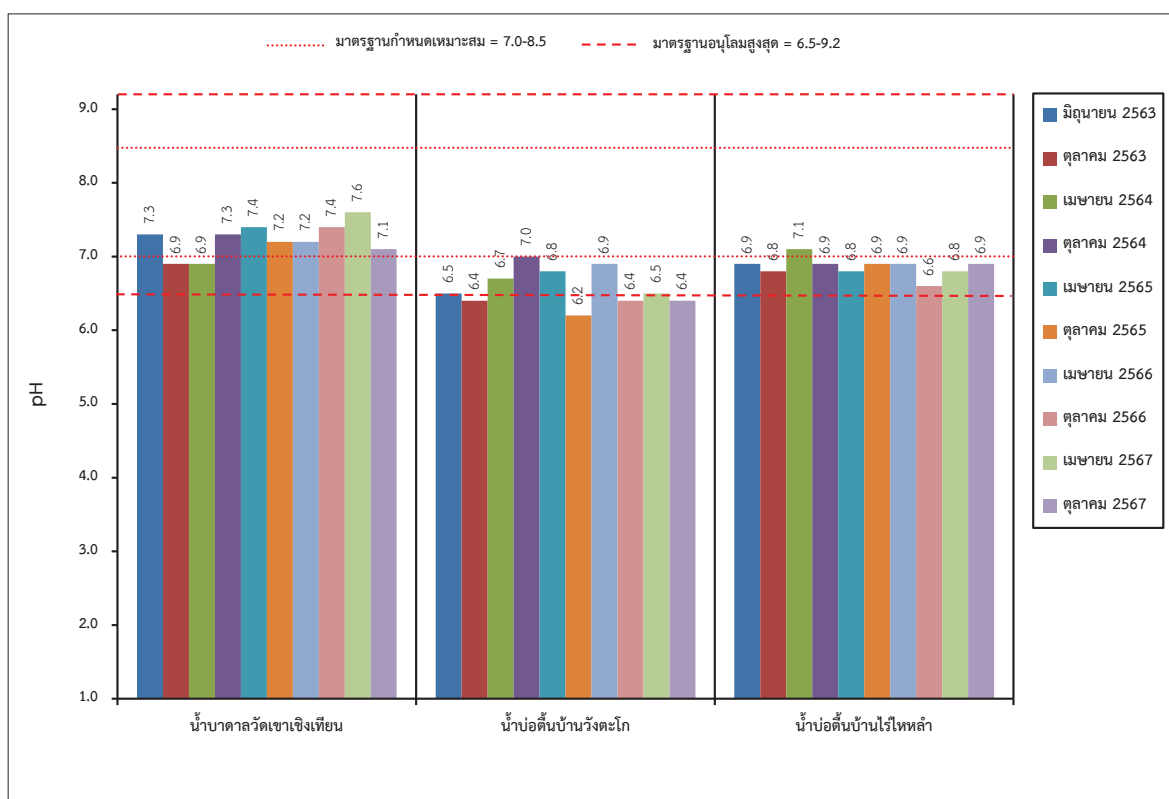

รูปที่ 3-22: กราฟเปรียบเทียบค่า pH ของน้ำใต้ดิน ในช่วงที่ผ่านมาจนถึงปัจจุบัน

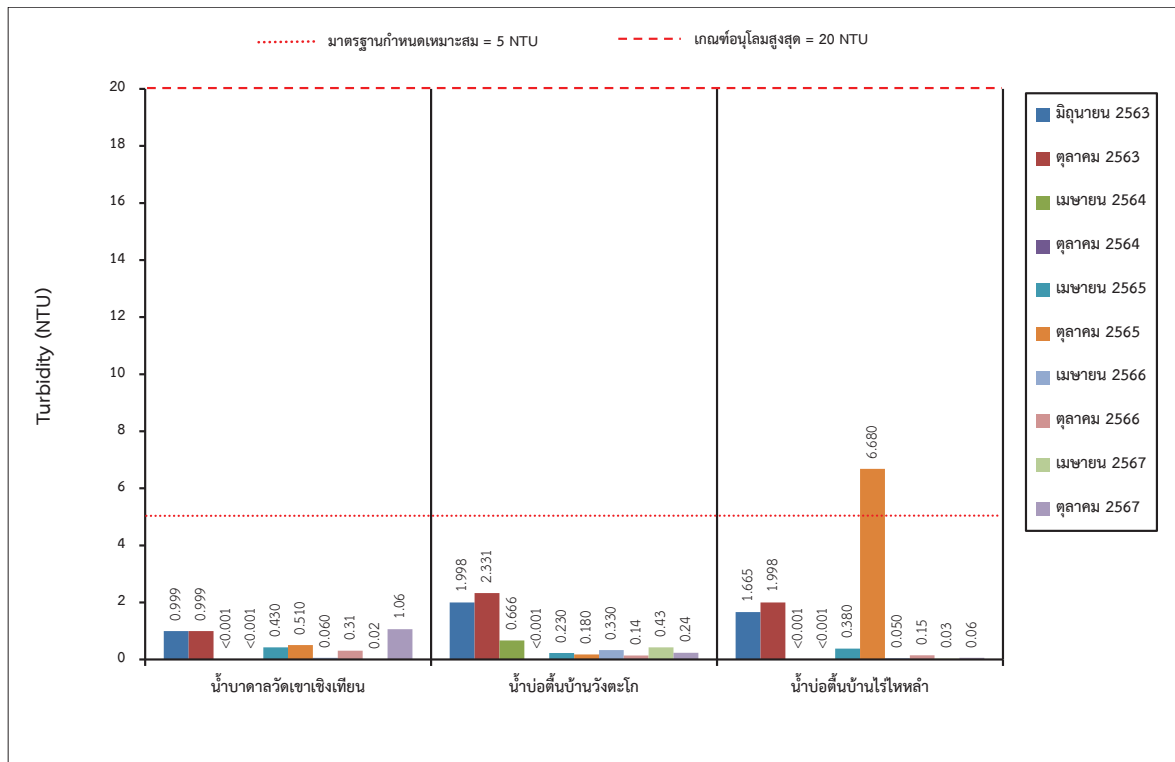

รูปที่ 3-23: กราฟเปรียบเทียบค่าความขุ่น ที่สถานีต่างๆ ของน้ำใต้ดิน  
 ในช่วงที่ผ่านมาจนถึงปัจจุบัน

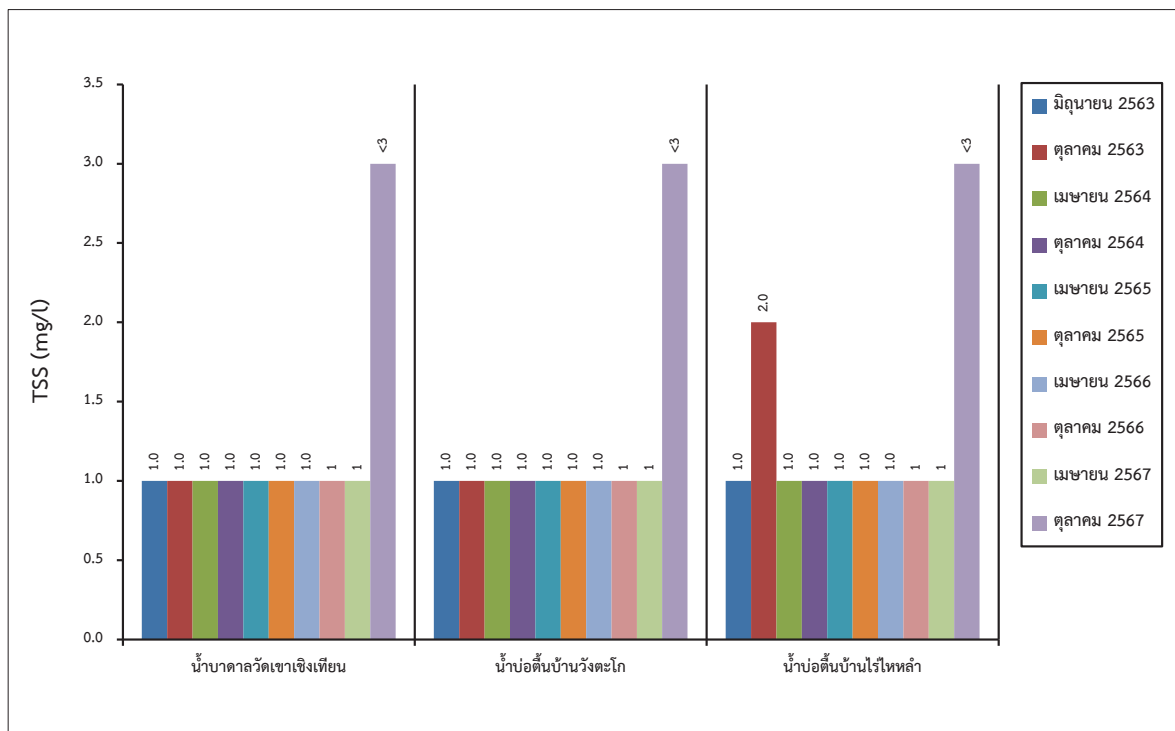

รูปที่ 3-24: กราฟเปรียบเทียบปริมาณของแข็งแขวนลอยทั้งหมด ที่สถานีต่างๆ ของน้ำใต้ดิน  
 ในช่วงที่ผ่านมาจนถึงปัจจุบัน

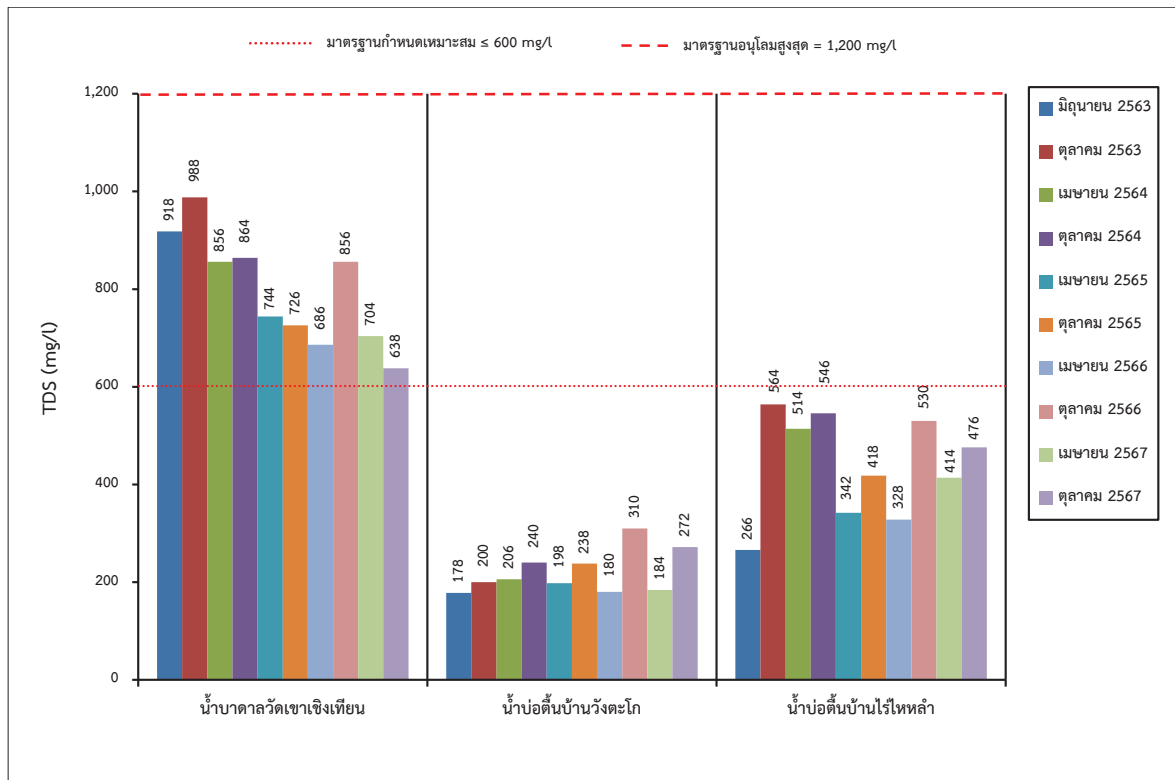

รูปที่ 3-25: กราฟเปรียบเทียบปริมาณของแข็งละลายได้ทั้งหมด ที่สถานีต่างๆ ของน้ำใต้ดิน ในช่วงที่ผ่านมาจนถึงปัจจุบัน

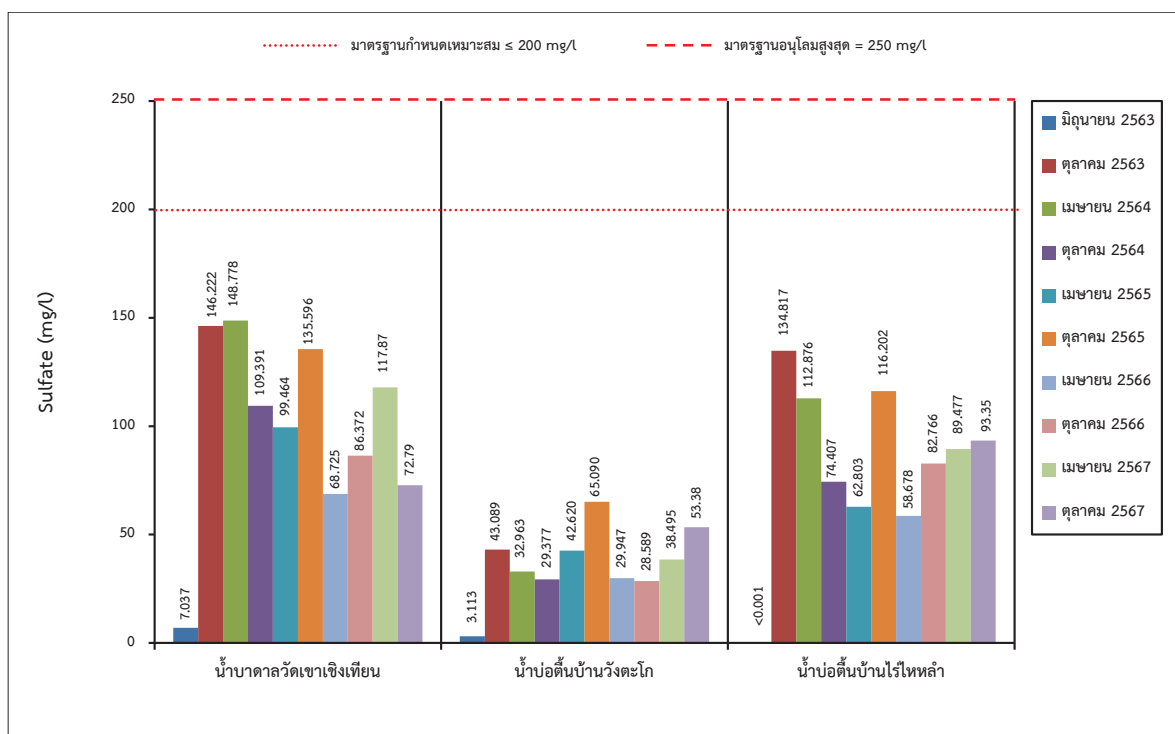

รูปที่ 3-26: เปรียบเทียบปริมาณซัลเฟตทั้งหมด ที่สถานีต่างๆ ของน้ำใต้ดิน ในช่วงที่ผ่านมาจนถึงปัจจุบัน

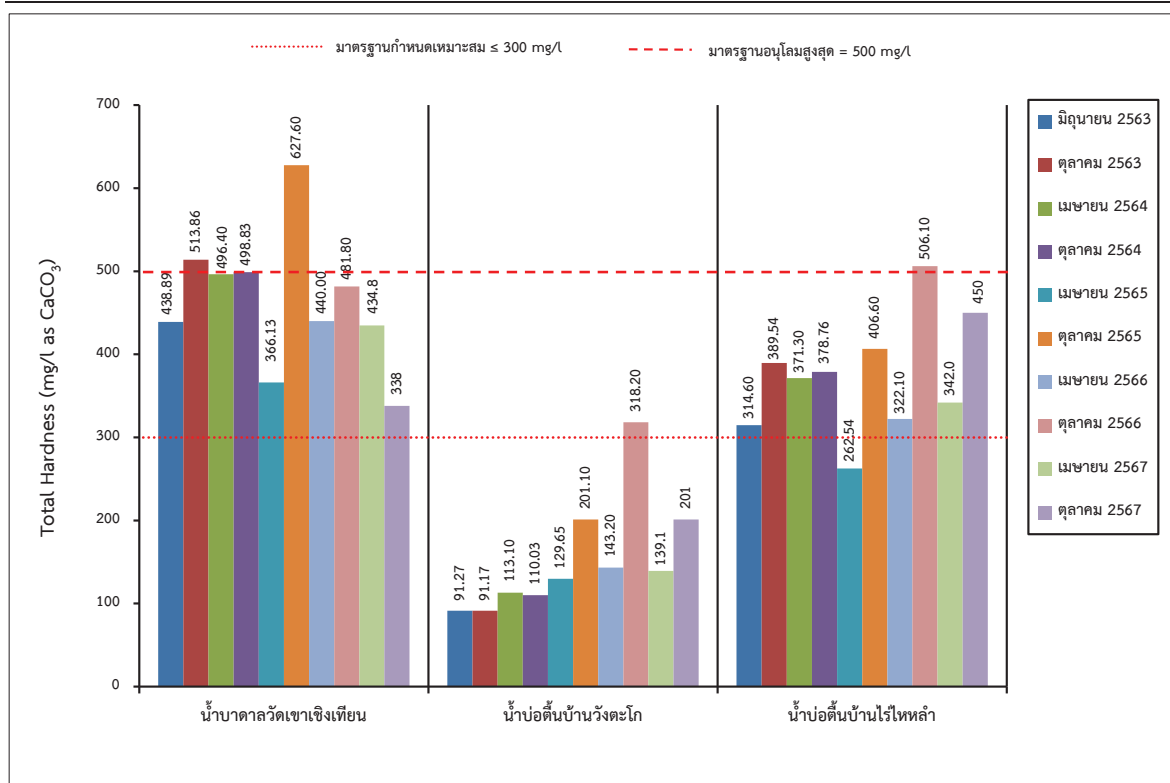

รูปที่ 3-27: กราฟเปรียบเทียบปริมาณความกระด้างทั้งหมด ที่สถานีต่างๆ ของน้ำใต้ดิน ในช่วงที่ผ่านมาจนถึงปัจจุบัน

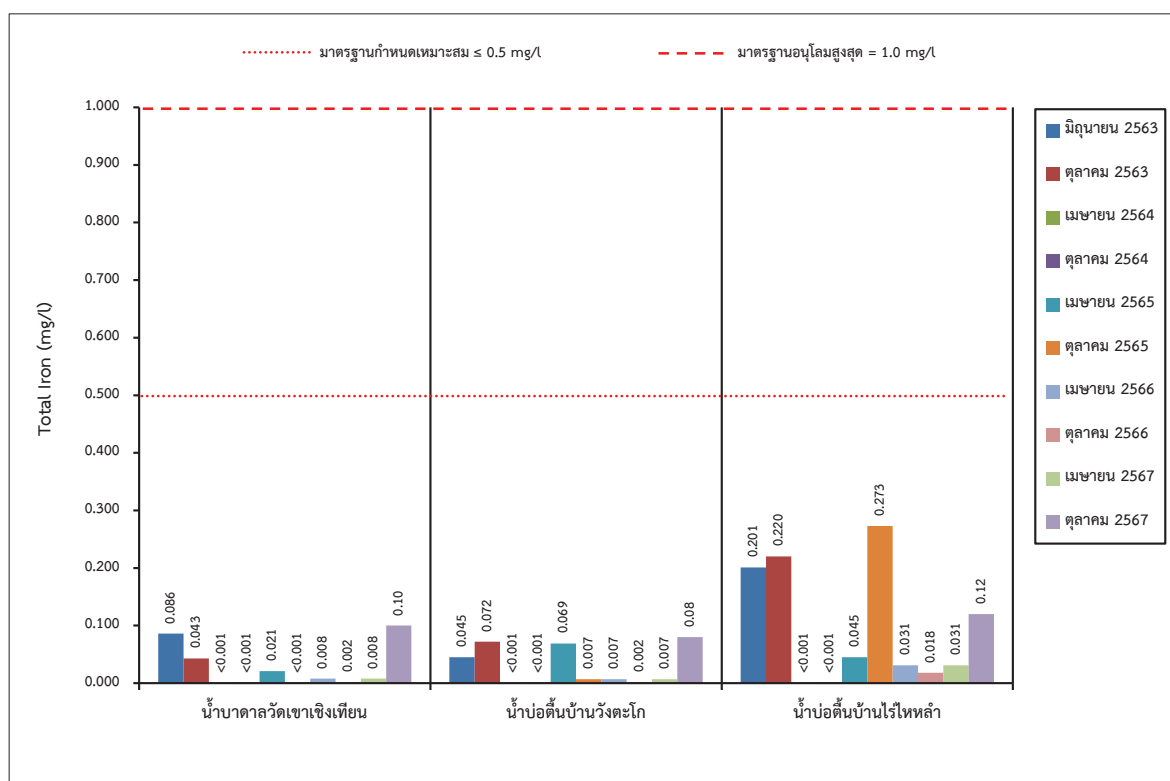

รูปที่ 3-28: กราฟเปรียบเทียบปริมาณเหล็กทั้งหมด ที่สถานีต่างๆ ของน้ำใต้ดิน ในช่วงที่ผ่านมาจนถึงปัจจุบัน



### 3.3.5 ผลการตรวจวัดค่าความทึบแสง

#### 1. ผลการตรวจวัดค่าความทึบแสง เดือนตุลาคม 2567

จากผลการตรวจวัดค่าความทึบแสง เมื่อวันที่ 16 ตุลาคม 2567 มีผลการตรวจวัดค่าความทึบแสงแสดงไว้  
 ดังตารางที่ 3-13 และแสดงการตรวจวัดดังรูปที่ 3-29

ตารางที่ 3-13: ผลการตรวจวัดค่าความทึบแสงเดือนตุลาคม 2567

สถานที่ตรวจวัด	ค่าความทึบแสง										ค่าเฉลี่ย (%)	มาตรฐาน (%)
	1	2	3	4	5	6	7	8	9	10		
บริเวณปากไม่แรก	1.4	1.5	2.3	2.5	2.3	2.1	1.6	1.8	1.6	2.1	1.92	≤20

มาตรฐาน: มาตรฐานควบคุมการปล่อยฝุ่นละอองจากโรงโม่ บด หรือย่อยหิน ประกาศกระทรวงวิทยาศาสตร์และเทคโนโลยีและสิ่งแวดล้อม พ.ศ. 2539

เรื่อง กำหนดมาตรฐานควบคุมการปล่อยฝุ่นละอองจากโรงโม่ บด หรือย่อยหินกำหนดไว้ว่าความเข้มข้นของฝุ่นละอองที่กระบวนการผลิต  
 ของโรงโม่ บด หรือย่อยหิน

ที่มา: ภาควิชาวิทยาศาสตร์สิ่งแวดล้อม คณะวิทยาศาสตร์ มหาวิทยาลัยศิลปากร และบริษัท วอเตอร์ อินเด็กซ์ แอนด์ คอนซัลแทนท์ จำกัด, 2567

จากผลการตรวจวัดค่าความทึบแสง พบว่า บริเวณจุดกำเนิดฝุ่นละอองจากกระบวนการผลิตของโรงโม่หิน  
 มีค่าความทึบแสงเฉลี่ยอยู่ในเกณฑ์มาตรฐานควบคุมการปล่อยฝุ่นละอองจากโรงโม่ บด หรือย่อยหิน ตามประกาศ  
 กระทรวงวิทยาศาสตร์ เทคโนโลยีและสิ่งแวดล้อม พ.ศ. 2539 (ภาคผนวก ง) ซึ่งตรวจวัดด้วยวิธีการตรวจวัดแบบ  
 วัดความทึบแสง (Smoke Opacity Meter) จะต้องไม่เกิน 20% (รูปที่ 3-30)



บริเวณปากไม่แรก

รูปที่ 3-29: การตรวจวัดค่าความทึบแสง

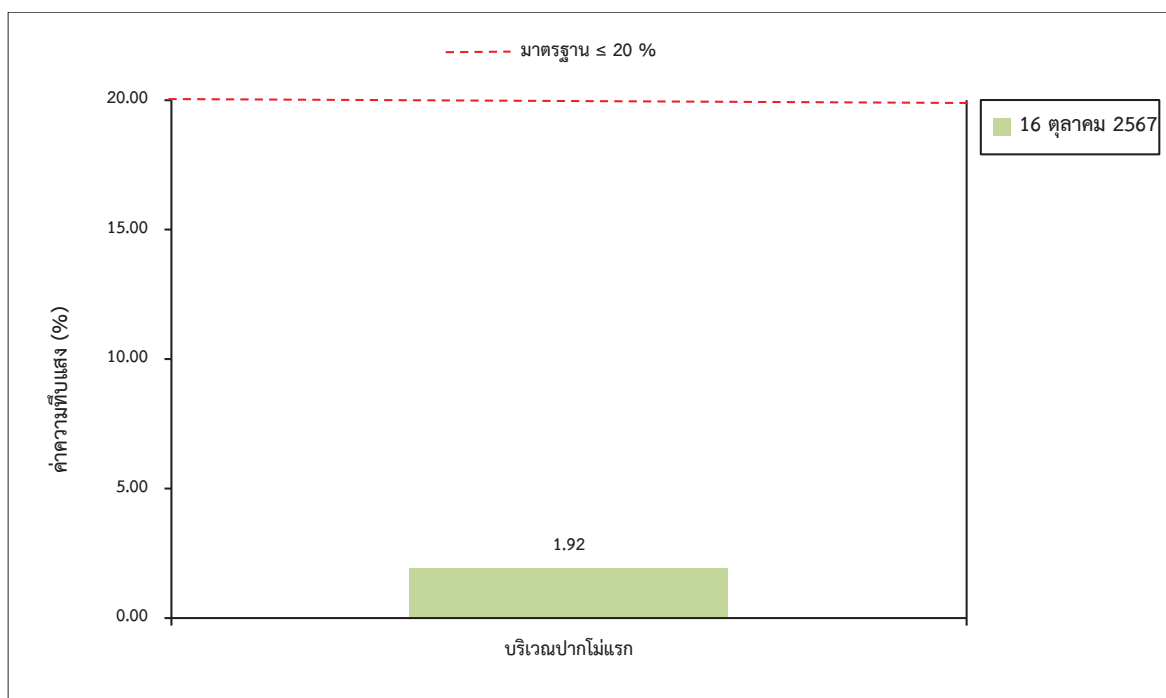

รูปที่ 3-30: กราฟแสดงผลการตรวจวัดค่าความทึบแสงบริเวณปากไม่แรก ในเดือนตุลาคม 2567

## 2. สรุปผลการตรวจวัดค่าความทึบแสงของโครงการ ในช่วงที่ผ่านมาถึงปัจจุบัน

ผลการตรวจวัดค่าความทึบแสงบริเวณจุดกำเนิดฝุ่นละอองในโรงโม่หินในช่วงที่ผ่านมาถึงปัจจุบัน (เดือนตุลาคม 2567) แสดงดังตารางที่ 3-14 และรูปที่ 3-31 จำนวน 1 สถานี ได้แก่ บริเวณปากไม่แรก พบว่า มีค่าความทึบแสงเฉลี่ยอยู่ในเกณฑ์มาตรฐานควบคุมการปล่อยฝุ่นละอองจากโรงโม่ บด หรือย่อยหิน ตามประกาศกระทรวงวิทยาศาสตร์และเทคโนโลยีและสิ่งแวดล้อม พ.ศ. 2539 ซึ่งตรวจวัดด้วยวิธีการตรวจวัดแบบวัดความทึบแสง (Smoke Opacity Meter) จะต้องไม่เกิน 20%

### ตารางที่ 3-14: ผลการตรวจวัดค่าความทึบแสง ในช่วงที่ผ่านมาถึงปัจจุบัน

สถานที่ตรวจวัด	เดือน/ปี ที่ตรวจวัด	ค่าเฉลี่ย (%)	มาตรฐาน (%)
1. บริเวณใต้ปากไม่ใหญ่	เมษายน 2566	1.74	ไม่เกิน 20
	ตุลาคม 2566	1.52	
	เมษายน 2567	1.81	
	ตุลาคม 2567	1.92	

**มาตรฐาน:** มาตรฐานควบคุมการปล่อยฝุ่นละอองจากโรงโม่ บด หรือย่อยหิน ประกาศกระทรวงวิทยาศาสตร์และเทคโนโลยีและสิ่งแวดล้อม พ.ศ. 2539 เรื่อง กำหนดมาตรฐานควบคุมการปล่อยฝุ่นละอองจากโรงโม่ บด หรือย่อยหิน กำหนดไว้ว่าความเข้มข้นของฝุ่นละอองที่กระบวนการผลิตของโรงโม่ บด หรือย่อยหิน

**ที่มา:** รายงานผลการปฏิบัติตามมาตรการป้องกันและแก้ไขผลกระทบสิ่งแวดล้อม และมาตรการติดตามตรวจสอบคุณภาพสิ่งแวดล้อม เดือนมกราคม-มิถุนายน 2567 และ บริษัท วอเตอร์ อินเด็กซ์ แอนด์ คอนซัลแทนท์ จำกัด, 2567

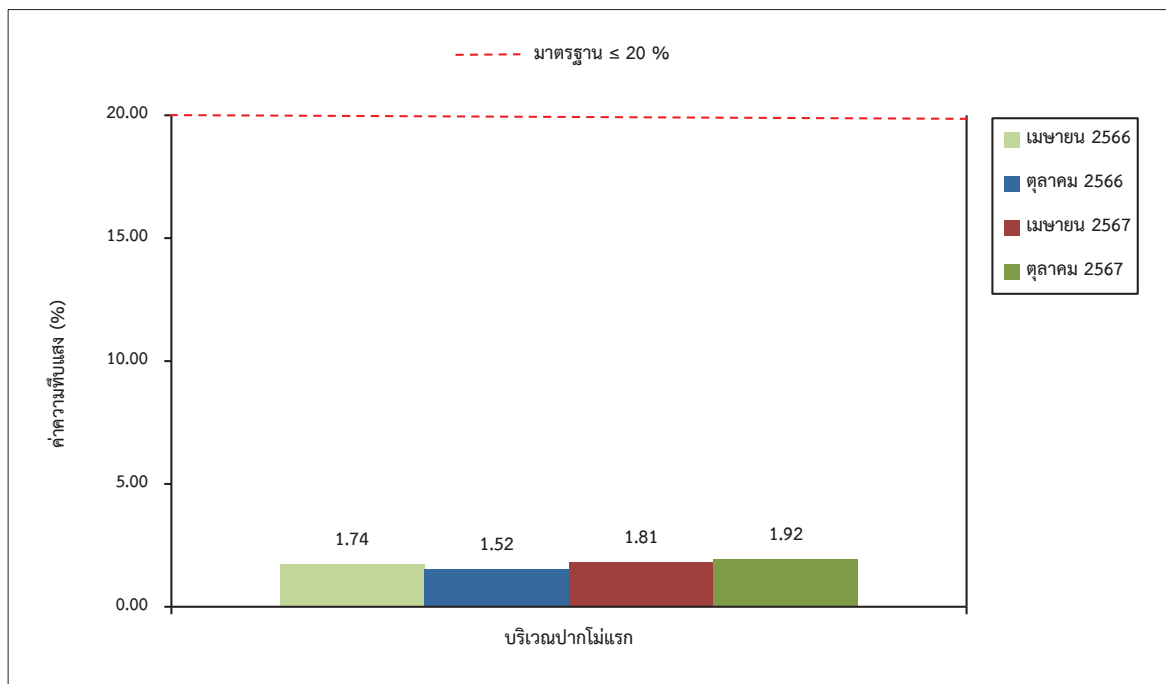

รูปที่ 3-31: กราฟแสดงผลการตรวจวัดค่าความทึบแสงบริเวณปากไม่แรก ในช่วงที่ผ่านมาถึงปัจจุบัน

### 3.4 การดำเนินการครั้งต่อไป

การติดตามตรวจสอบคุณภาพสิ่งแวดล้อมของโครงการในครั้งต่อไป จะต้องทำการศึกษาถึงความเปลี่ยนแปลงคุณภาพสิ่งแวดล้อมอันเนื่องมาจากกิจกรรมการดำเนินการของโครงการ โดยจะทำการตรวจวัดคุณภาพอากาศ ระดับเสียง แรงสั่นสะเทือน คุณภาพน้ำ และค่าความทึบแสง นำเสนอต่อหน่วยงานอนุญาตและหน่วยงานราชการที่เกี่ยวข้องได้รับทราบต่อไป